EL SIGLO

Año LX. — N.o 14.459 PORTE PAGADO Director: PEDRO COSIO Montevideo, Jueves 28 de Septiembre de 1922

INFORMACION TELEGRAFICA MUNDIAL

Servicio exclusivo para "EL SIGLO" de sus corresponsales permanentes en las principales capitales y de la Agencia Austral

LOS PROGRESOS AERONAUTICOS - HIDRO-AVION MONSTRUO

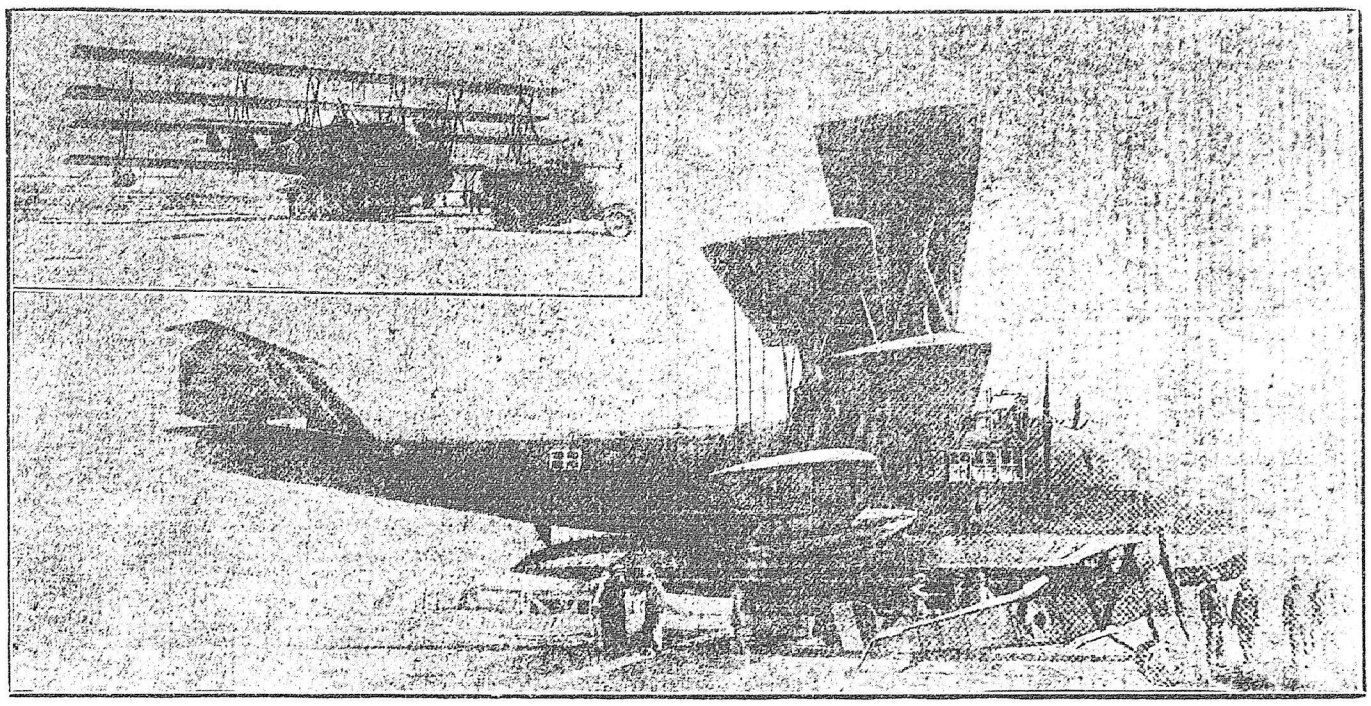

EL HYDRO - AVION FOTOGRAFIADO DE PERFIL, AL LADO DE UN MONOPLANO DE DIMENSION ORDINARIA.

Hace unos días se efectuaron en Saint Raphael (Dep. du Var-Francia) con excelente resultado, las pruebas de un hydro-avión monstruo, de cuatro planos, que es el más grande de los construidos hasta hoy. Este enorme aparato, que está destinado a la futura línea aerea de Marsella - Algeria, va provisto de cuatro motores, cada uno de fuerza de 270 H. P., siendo sus características las siguientes envergaduras 29 metros, largo 20.70 y alto 6.50 metros. Los expertos en aeronáutica ven en este hidro-avion, una de las concepciones más formidables de la construccion aeronáutica y expresaron que responderá con excelentes resultados a los fines para que fué construido

INGLATERRA

EN IRLANDA

La nueva Constitución

LONDRES 27 Telegrafían de Dublin que el Dail Eireann aprobó diez artículos de la Constitución irlandesa declarando que irlandés es el idioma nacional reconociendo el inglés como idioma oficial. También se reconoce la igualdad de derechos a mujeres y hombres, la inviolable de la persona y libertad de conciencia y de culto.

SUIZA

LA ASAMBLEA DE LA LIGA DE NACIONES

En honor de los delegados españoles

GINEBRA, 27.—Los miembros de las delegaciones hispano-americanas acreditadas ante la Asamblea de la Liga de las Naciones ofrecieron un banquete en honor de los miembros de la delegación española.

CONTRARIOS A LA ADMISION DE TURQUIA

PARIS, 27. — El diario "New York Herald" en un despacho de Ginebra dice que las delegaciones latino americanas se mostraron contrarias a la admisión de Turquia en la Liga de Naciones. El Sr. Dolatorriente jefe de la delegación cubana, presidente de la Conferencia de Estados Unidos en Montevideo, le que será presidente. — Se declaró con que la Conferencia de Ginebra establecerá un nuevo camino hacia la paz mundial.

TURQUIA

SE TEME UN MASACRE DE CRISTIANOS

LONDRES 27 — Para hacer frente a la amenaza de una masacre de cristianos en Asia Menor, se ha anunciado que las autoridades europeas y norteamericanas hacen lo posible por salvar a cinco mil cristianos que se encuentran en peligro, e intentan obtener de Mustafá Kemal que la postergación de la órden que ha dado a fin de liberar a los prófugos de Esmirna. Se teme que un problema análogo se presente en la Tracia.

EL SULTAN NO RENUNCIARA

CONSTANTINOPLA 27 — En una reunión del Gabinete, el Sultán decidió no dimitir hasta que reciba órden en ese sentido el gobierno kemalista.

EXTERMINIO DE LA POBLACION DE BIGHA

CONSTANTINOPLA, 27. — Noticias llegadas de los Dardanelos procedentes de Bigha anuncian que la población cristiana ha sido exterminada por bandas turcas que entraron en esa localidad, hace cinco días, quienes apresaron a todos los griegos y armenios cuyo número ascendía a 900.

PILOTA BRITANICA EN VIAJE

MALTA, 27. — Los cruceros británicos "Ceres", "Caryfort", "Caledon" y la tercer escuadrilla de destroyers, además de los destroyers "Rocket", "Tuscan", "Tribune" y un submarino, partieron para Constantinopla.

DESMENTIDO

CONSTANTINOPLA, 27. — El general Harrington ha desmentido la versión de que se incluten griegos y armenios para combatir contra los kemalistas.

ESPAÑA

SURGIERON NUEVAS DIFICULTADES EN EL TRATADO HISPANO - BRITANICO

MADRID, 27. — Han surgido último momento nuevas dificultades para la conclusión del Tratado de comercio entre España y Gran Bretaña, principalmente lo que se refiere a la concesión de derechos de Aduana más bajos al carbón británico importado.

La vigorosa oposición que hace dicha partida en los propietarios de minas de Asturias, cuenta al parecer con el apoyo de los propietarios de fundiciones de hierro del norte de España, quienes contrariamente a lo expresado en declaraciones anteriores, tienen que es posible emplear carbón español, eliminando en consecuencia la importación de grandes cantidades de carbón británico.

Se dice que, evidentemente, el fondo de esta oposición estriba en el deseo de los propietarios de mantener el precio del carbón español, que se vende en Madrid a 105 pesetas la tonelada.

La comisión parlamentaria estudiando todavía las condiciones propuestas para el Tratado de comercio hispano-británico. lo que ha motivado el regreso a Madrid del embajador de Gran Bretaña, que se hallaba de vacaciones.

SUMISION DE ABD-EL-KRIM

MADRID, 27. — Comunican de Tetuán que el alto comisario de España en Marruecos, general Burguete y Lana, continúa realizando trámites para conseguir la sumisión de Abd-el-Krim.

El general Burguete se propone visitar al jalifa, príncipe Muley el Mehdi, y al gran visir, creyéndose que dicha visita se relaciona con la sumisión del citado jefe moro.

En los círculos oficiales de esta capital se guarda gran reserva sobre el asunto.

RESULTADO DE LAS REGATAS DE TRAINERAS DE SAN SEBASTIAN

SAN SEBASTIAN 27 — Se han verificado las regatas de traineras del Cantábrico, ganando el premio de ocho mil pesetas y la bandera de San sebastián, por cinco segundos, la embarcacion de Guetaria.

El premio Consolación fué ganado por la trainera de Santurce. A pesar de la lluvia concurrieron a presenciar las regatas más de 30.000 personas.

RUMORES DE UN IMPORTANTE DESFALCO

MADRID 27 — En los círculos periodísticos de esta capital circulaban esta noche insistentes rumores acerca de un importante desfalco cometido en perjuicio del Estado, sin precisarse sitio ni organismo alguno.

Nos aseguraban que el desfalco había sido cometido en Melilla, dando verosimilitud a esto la noticia de que por orden de la Dirección General de Seguridad, un jefe y varios agentes de policía de Ceuta se habían trasladado a dicha zona para practicar una diligencia urgente.

INFORMACIONES DE TETUAN

MADRID, 27 — Informan de Tetuán que ha llegado a aquella plaza, procedente de Melilla, el célebre moro El Gato, que hasta hace pocos días estuvo preso en las islas Chafarinas.

Desde ahora en adelante El Gato fijará su residencia en Tetuán. Inmediatamente de llegar a la plaza el referido moro visitó al gran visir del Jalifato, afirmando que jamás había faltado a sus juramentos de adhesión al Mazjen y a España.

—Por asuntos referentes al protectorado han salido de Tetuán, con un destino que se reserva, el interventor Sr. Ferrer, el moro El Gato, el capitán destado mayor Sr. Corón y un ayudante del alto comisario.

—Regresó a la plaza el general Castro Gerona, después de haber conferenciado nuevamente con El Raisuli.

—Se celebró anoche el anunciado banquete de la colectividad española en honor de los generales Castro Grona y Gómez Jordana, a quienes se les entregó los bastones de mando, regalo de dicha colectividad.

Presidieron la comida los generales Burguete y Vallejo y asistieron representantes de las colectividades mora e israelita. Enviaron adhesiones desde Madrid el presidente del Consejo, señor Sánchez Guerra; el ministro e Estado, Sr. Fernández Prida, y el Sr. La Cierva.

El Sr. Irigoqen, presidente de la Comisión organizadora del homenaje, ofreció la comida, diciendo, entre otras cosas, que aquella tierra, regada con sangre española, debe ser defendida a todo trance.

El ministro de Hacienda del Jalifato, Ben Nuna, aseguró que los corazones de los musulmanes se adherían también al homenaje.

El representante de la colectividad israelita manifestó que hoy, como hace siglos, se hallan reunidos los moros, los judíos y los españoles para colaborar en la obra del progreso de la madre patria.

ACCIDENTE AUTOMOVILISTICO

MADRID, 27. — En la carretera de Madrid a Alcalá de Henares volcó un automóvil, resultando muerto el cajero de la Alcoholería Española señor Menéndez y gravemente herido el conductor del carruaje.

DISTINCION A LOS ESPOSOS GUERRERO DIAZ DE MENDOZA.

MADRID, 27. — Telegrafian de Valladolid que el Ayuntamiento de aquella capital ha entregado a los esposos Guerrero Díaz de Mendoza el título de hijos adoptivos de aquella capital.

EL DESFALCO A LA COMPAÑIA DE FERROCARRILES DEL NORTE

BARCELONA, 27. — Ha sido confirmado el desfalco cometido en perjuicio de la Compañía de Ferrocarriles del Norte, ignorándose la cantidad.

Han sido suspendidos de empleo y sueldo un ingeniero y varios jefes, por creérseles complicados en el delito.

DETALLES DEL ATENTADO. CONTRA EL SEÑOR CAMBO

MADRID, 27. — Se han recibido de Sevilla nuevos detalles del atentado cometido contra el Sr. Cambó en la carretera de Jérez de la Frontera a Sanlúcar de Berrameda.

El Sr. Cambó acompañado por su secretario particular el banquero barcelonés Sr Arnús y a de éste se dirigía en automóvil a Jérez de la Frontera, siendo atacado a tiros por unos desconocidos que se hallaban ocultos en uno de los lados de la carretera.

A oir la descarga el chauffeur detuvo instantáneamente la marcha del vehículo y reconoció infructuosamente los alrededores. El el automóvil se apreciaban ocho impactos que perforaron la carrocería, resultando milagrosamente ilesos todos los pasaéros.

En esta capital ha causado sensación la noticia.

OTORGAMIENTO DE CONDECORACIONES

MADRID, 27. — El rey Alfonso ha firmado un real decreto nombrando caballero de la orden civil de Isabel la Católica a D. Fernando Díaz de Mendoza marqués de Fontanar y caballero de la de Carlos III al cardenal arzobispo de Burgos monseñor Juan Benillos y Vivó.

SE FIJO POR REAL DECRETO EL PRECIO MINIMO DE LOS DIARIOS

MADRID, 27.— se ha dictado un real decreto estableciendo el precio mínimo para la venta de los diarios, que se fija en 10 céntimos el ejemplar.

La subscripción mensual costará en adelante dos pesetas y la comisión para los vendedores será de tres céntimos por ejemplar.

¿PROXIMA CRISIS MINISTERIAL?

MADRID, 27. — Comunican de Vigo que un amigo íntimo del ex ministro conservador conde de Bugallal, ha asegurado que en los primeros días del mes de Octubre próximo se producirá una crisis parcial en el Gabinete del señor Sánchez Guerra, que afectará a las carteras de Gobernación y de Fomento, siendo cubierta la de Guerra, que se había vacante desde la renuncia del general Olaguer y Feliú.

SE VIGILAN LAS CARRETERAS DE ACCESO A MADRID

MADRID. 27. — La guardia civil vigila la carretera de acceso a Madrid, pues se asegura que uno de estos días debe llegar a esta capital los compañeros de una banda de salteadores.

TEMPORAL EN EL CANTABRICO

SAN SEBASTIAN. 27 — Una fuerte borrasca en el Cantabrico puso en peligro las embarcaciones de los puertos costaneros.

Un bote tripulado por Eusebio Arana y su hijo Luis zozobró a la vista del pueblo y la gente congregada en el muelle intento salvarles consiguiendo solamente salvar al padre.

BILBAO, 27 — Salieron varios remolcadores de la sociedad pesquera con objeto de avisar el peligro de acercarse a la costa.

GRECIA

EL MOVIMIENTO REVOLUCIONARIO

Crisis parcial en el Gobierno.

ATENAS, 27. — A causa de la desfavorable acogida que tuvo en el seno del gabinete la proposición de encomendar a Venizelos la representación de Grecia en el exterior, ha presentado su dimisión el ministro de Economía Nacional, señor Maneas. Se cree que sobrevendrá la crisis total del gabinete.

Se dice también que el príncipe heredero va a Bucarest en misión especial.

POSIBLE ABDICACION DEL REY CONSTANTINO

LONDRES, 27. — Entre los rumores que circulan sobre la crisis inminente que se avecina en Atenas, se cuentan el referente a una caída del gobierno y la posible abdicación del rey Constantino.

Habría que agregar las noticias de Rumania, que indican, aunque desmintiendo la movilización de tropas, la concentración de fuerzas en puntos estratégicos y, además, el llamamiento a tres divisiones, para la realización "de maniobras y la ceremonia de la coronación".

En una entrevista, hasta el mometo no confirmada, se declaraba que la situación en toda Grecia es delicada.

UN DESMENTIDO

LONDRES, 27 — El corresponsal de la "Agencia Central News", en Atenas, anunció anoche, la abdicación del rey Constantino en favor del príncipe heredero, pero, esta información viene ahora a ser desmentida por la "Associated Press", anunciando que el rey heleno declaró que no abandonaría el trono, mientras el pueblo no demuestre que este es su deseo.

CONFIRMASE LA SUBLEVACION

PARIS, 27 —El Ministerio de Relaciones Exteriores ha recibido telegramas de Atenas, fechados a la media noche dando cuenta de un movimiento revolucionario encabezado por los generales Gonatas y Plestras y parece que amenazan a Atenas. Dos de los barcos revolucionarios han desembarcado tropas cerca de la Capital la cual se halla desguarnecida y sin defensa militar.

SE PRODUCE LA CRISIS TOTAL

ATENAS, 27. — El Gobierno ha presentado dimisión.

EL GABINETE. LOS SUBLEVADOS Y EL REY

ATENAS, 27.—El rey Constantino aceptó la dimisión del Gabinete motivada por dos ultimatums, enviados por los revolucionarios desde el crucero "Lemnos". Al aceptar la dimisión del ministerio el rey Constantino declaró que abandonaba completamente toda idea de resistencia, la cual traería por resultado la guerra civil.

LAS TROPAS PIDEN QUE ABDIQUE EL REY

ATENAS, 27. — Varios aeroplanos militares enviados por las tropas griegas sublevadas votaron sobre esta capital arrojando manifiestos en los cuales se pide la abdicación del Rey.

ABDICACION DE CONSTANTINO

LONDRES, 27. — El corresponsal de la Agencia Central New en Atenas comunica que el Rey Constantino ha abdicado en favor del Principe Heredero.

LA ABDICACION DEL REY CONFIRMADA

LONDRES, 27 —9. 58 a. m.— La "Agencia Reuter" anuncia, de fuente autorizada que el rey Constantino ha abdicado.

SUBLEVACION DE LA FLOTA

LONDRES, 27 — El corresponsal de la "Central News", en Atenas, telegrafía que la flota Griega se ha plegado a los revolucionarios.

EL JEFE DE LA REVOLUCION

ATENAS, 27. — El movimiento revolucionario que encabeza el coronel Gonatas se extiende por todas partes.

TRANQUILIDAD EN LA CAPITAL

ATENAS, 27. — Hasta ahora en esta capital reina tranquilidad pero están pendientes importantes acontecimientos lo cual hace que reine cierta ansiedad no obstante existir indicios que la crisis ministerial se solucionará pacíficamente.

EL PORVENIR TURBIO

ATENAS, 27. — El Gobierno se cree que podrá dominar la revolución proclamando la coronación del príncipe Jorge, heredero del trono.

COMO EMPEZO LA REVOLUCION

LONDRES, 27 — Despachos de fuente autorizada que se reciben aquí después de mediodía, dicen que el movimiento revolucionario griego ha comenzado en las islas Mytilene y Chios, entre las tropas y refugiados que se encuentran allí procedentes de Esmirna. Todos los oficiales que se rehusan a adherirse al movimiento son arrestados incontinente.

Estos despachos agregan, que en Atenas se dieron cuenta del movimiento cuando un aeroplano apareció sobre la ciudad arrojando impresos la renuncia del Gobierno y la abdicación del rey Constantino

ALEMANIA

LOS PROBLEMAS DE LA PAZ

Emisión de marcos

BERLIN, 27. — El Reichs Bank toma las disposiciones del caso a fin de emitir mil millones de marcos diariamente.

EL ASUNTO DE LAS REPARACIONES

Los puntos de vista de Francia e Inglaterra. — Las garantías del Reichs Banck.

BRUSELAS, 27. — El gobierno antes de convocar a una conferencia para discutir la cuestión de las reparaciones desea consultar a los aliados sobre el programa exacto y tener seguridad respecto al éxito de dichas conferencias. Esto implica a reconciliación de los puntos de vista divergentes de Francia e Inglaterra sobre la reduccion total de los pagos que debe efectuar Alemania, lo cual se considera subordinado a la reducción de las deudas interaliadas. En esta capital anuncian que en caso de que no se llegue a un arreglo difinitivo, Bélgica y Francia aceptarán un acuerdo similar al que permitió solucionar la última crisis de las reparaciones.

PARIS, 27. — La Comisión de Reparaciones tomó nota del acuerdo belga alemán sobre las garantías dadas por el Reichs Banck para los bonos del Tesoro. Esta Comisión resolvió acreditar a Alemania por el total nominal de los bonos, cuyos vencimientos se producirán el día 1 5 de Agosto y 15 de Setiembre.

LAS DEUDAS DE ALEMANIA

Estado de las negociaciones germano - aliadas

BERLIN, 27 —Un rumor propalado en los últimos días referente a que la Comisión de Reparaciones no aprobaba el arreglo de la cuestión germano belga no ha confirmádose hasta hoy, al contrario estimase según noticias que llegaron de Paris después que los bonos del Tesoro alemanes fueron entregados aceptándolos ayer los belgas, que la Comisión considerara el asunto definido. En los círculos políticos de Alemania opinase que Alemania ha cumplido perfectamente sus obligaciones.

En la primera semana de Octubre empezarán en Berlín las nuevas negociaciones entre los gobiernos alemán y francés relacionadas con los pagos de compensación debido a que el convenio sobre estos pagos después de haber sido cerrado entre los gobernos alemán y de los aliados fué anulado.

Los delegados de los gobiernos inglés y belga todavía no han cambiado opiniones sobre esta cuestión.

ITALIA

LOS PROBLEMAS DE ORIENTE

Contestacion de Turquia a la proposición aliada. — Bases fundamentales de la misma. — Movimiento revolucionario en Grecia.

ROMA, 27. — Informaciones particulares procedentes de fuente turca, autorizada, permiten anticipar los caracteres principales de la contestación turca a la proposición aliada. El tono de la nota es amistoso, pero mantiene firmemente los siguientes puntos fundamentales: Primero: Reclama el reconocimiento integral del programa kemalista en cuestiones territoriales, insistiendo sobre la incorporación a Turquía de Tracia hasta Maritza, incluso Andrinópolis. Segundo: Respecto a los estrechos, declárase dispuesta a aceptar la libertad de los mismos estrechos, dando garantías, incluso hasta el desmantelamiento de las fortificaciones y el compromiso de no construir ninguna en el futuro, pero rechaza todo control, incluso por la Sociedad de las Naciones, pidiendo que Europa tenga confianza en Turquía la cual quiere especialmente evitar que Constantinopla pueda hallarse en ningún momento expuesta a los cañones de la flota británica. Tercero: Respecto a las concesiones económicas no admite las influencias divididas entre los aliados, pero está dispuesta a hacer concesiones, y finalmente adhiérese a la proyectada conferencia, insistiendo para que se reuna en una ciudad de Asia Menor, pero es probable que termine por aceptar a Venecia como sede de dicha conferencia.

LONDRES, 27. — El corresponsal de la Agencia Reuter en Atenas comunica que el general Kontzis comandando las tropas de Salónica ha inducido a Gafrison a apoyar el manifiesto de las tropas de Mytilene.

El control del movimiento revolucionario en Chios lo asumió el general Plateras.

CONSTANTINOPLA, 27. — Pronostícase que la contestación kemalista a la nota de los aliados contendrá condiciones no aceptables para los aliados e insistirá en el uso de los estrechos para el transporte de tropas a Tracia antes del comienzo de la conferencia.

ESTADOS UNIDOS

LA CATASTROFE DE LA MINA ARGONAUT

Ha sido una obra criminal?

SAN FRANCISCO, 27 — El vicepresidente de la compañía de la Mina Argonaut ha declarado a los periodistas que cree que el incendio de esa mina en el cual murieron 47 mineros fué de origen criminal, declarando que las condiciones de dicha mina no eran como para causar tal clase de preparación de la llama.

La catástrofe de la mina Argonaut podría haberse evitado tres o cuatro veces más grande que empezara el incendio.

PERU

ENLACE

LIMA 27 — Ha bendecido el enlace de D. Francisco Meriñ con la Srta. Mercedes Lavalle, muy vinculada a los círculos aristocráticos.

BRASIL

FIRMA DE TRATADOS ENTRE BRASIL Y PORTUGAL

Intercambio comercial — Propiedad literaria — Servicio militar.

Entre el Brasil y Portugal y Brasil se ha llegado a un acuerdo en las tramitaciones activas que habían realizado entre el Presidente y los ministros de relaciones de ambos países durante su lunamiel y varios tratados, uno de los cuales reviste carácter comercial y otro relacionado con asuntos artísticos y literarios concediendo a la propiedad literaria registrada en un país igual protección que garantiza a los autores nacionales derechos sobre sus obras de que gozan los ciudadanos.

Este tratado reglamenta el servicio militar de los ciudadanos, estipulando que el hombre que presta servicio militar en ambos ejércitos quedará exento de prestar servicio militar en el otro.

Para el frente de operaciones.

PARAGUAY

EL ASALTO A CABI PUENTE

ASUNCION DEL PARAGUAY, 27. — El Ministerio de la Guerra dispuso la impresión de los boletines que los aviadores del gobierno lanzarán sobre las posiciones revolucionarias de Cabi Puente, en víspera del asalto contra esa plaza, dando un plazo de cuarenta y ocho horas a las tropas revolucionarias para que pasen a las filas gubernistas. Noticias recibidas de las Misiones anuncian que las fuerzas del gobierno ocuparon la región de Tabarey, sin encontrar resistencia. Un comunicado oficial anuncia que los revolucionarios asaltaron la región de Carapegua, cometiendo desmanes y saqueando las casas de comercio cuyos propietarios son adictos al gobierno. El Presidente de la República, señor Ayala, saldrá hoy

ARGENTINA

CONDONACION DE LA DEUDA PARAGUAYA — INSTALACION DE UN FRIGORIFICO — ARGENTINOS CONDECORADOS POR EL GOBIERNO ESPAÑOL — DIVERSAS NOTICIAS DE INTERES.

BUENOS AIRES, 27.—El centro paraguayo ha enviado una nota a Higoyen agradeciéndole el proyecto de condonación de la deuda del Paraguay que aquél acaba de remitir al Congreso.

El Rector de la Universidad de Rio de Janeiro telegrafió al Ministro de Justicia felicitándolo en nombre del Congreso brasileño de Enseñanza Secundaria y Superior, por los esfuerzos hechos para estrechar los lazos argentino-brasileños.

Anúnciase que el Ejecutivo remitirá un mensaje al Congreso solicitando sea tratado y sancionado el proyecto de concesión para la instalación de un frigorífico en Puerto Deseado.

El Ministro argentino en Londres ha comunicado al Ministerio de Hacienda que quedaron totalmente pagados los servicios del 1o de Octubre de la deuda externa consolidada, habiéndose invertido a ese efecto 516.725 libras esterlinas y 1.993.819.195 francos.

BUENOS AIRES, 27. — A las 11 horas efectuarase en la Cancillería el canje de las ratificaciones del convenio de reciprocidad en las indemnizaciones sobre accidentes de trabajo entre la Argentina y España.

El comisario general de la octava exposición internacional de aeronáutica, que realizarase en París en el gran palacio de los Campos Elíseos, del 15 de Diciembre al 2 de Enero próximo, dirigióse al gobierno argentino pidiendo a los industriales de este país que participen en el torneo.

La Embajada de España remitió a la Cancillería las insignias y diplomas correspondientes a la cruz de primera clase al mérito militar, y el distintivo blanco que se ha otorgado a don Fernando Ortiz Echague y don Ramón Franco, quienes como representantes de los diarios "La Nación" y "La Prensa", respectivamente, acompañaron a Alvear en la visita a España.

Todo hace suponer que a pesar de haber sido propuesto por el Senado para embajador el señor Noel, actualmente en ésta, no volverá a Chile, asegurándose que ocupará un alto cargo en la futura administración de Alvear.

El Ministro de Chile, señor Luis Izquierdo, llegará el domingo a bordo del "Avon", y partirá enseguida para Chile, asegurándose que no volverá a hacerse cargo de dicha representación diplomática.

TEATROS

Músicos célebres

Moussorgsky

El teatro en París

La próxima temporada

Los autores parisienses trabajan febrilmente para la próxima temporada. Se pueden enumerar varias novedades de la labor de algunos:

Dicen que Jorge de Porto Riche está por otra obra, que se titulará "La petite patrie". Los que han trabajado el secreto de leer esta obra, aseguran que no se advierten en ella una vibración nueva, bastante a la peculiar significación del gran comediógrafo. "La petite patrie", pues, no representará una variante de concepto ni de técnica junto a "Amoureuse" o a "La rassé". Con ella se inaugurará la temporada del Odeón.

Más la otra obra de Porto Riche sí parece contener una nueva comedia en tres actos: "Madame de compagnie", a cuyo estreno regirá en el mismo colise-o la obra de Ronsin Cecilas, que se espera con interés: "L'Autruche".

Es precisamente el Michel el teatro que tiene más completamente trazado el plan del próximo invierno. A más de las dos obras citadas, cuenta ya la Empresa, y lo que se dice pronto, y por último una gran revista de Saint-Granier y de Gabaroche.

Desde luego, parece que no se podrá contar con más de Alfredo Capus. Confesado por la Dirección de "Les Gaulois", el hoy ministro de "La Fleche" y de "Le Figaro", ingenioso constructor de leales cacas, se ha confesado de que en los tres actos que se refiran en su cabeza casso escritos a la manera novelesca, pues bien "que en otras tantas comedias.

Francisco de Croisset, en cambio, se inclinaría en fidelidad al teatro. ¿Cómo habla de que-rerlo? Precisamente ahora la regresa de Celián, donde ha estudio a la reposición de "Arlesienne Lyre". Recargado a su colaboración con Robema de Flers, se dice en la elaboración de un libreto, que será musicado por Reinaldo Hahn. Se compone de tres actos, que giran bajo este título: "Les Vignes du Seigneur".

Y a propósito: otra compositora, Alfredo Bruneau, ha trabajado en poema de una fantasía de Flers y el antiguo colaborador, Gabriel Pierné, en la Fabrica que será estrenada en la Odeón.

Mientras tanto Capus va del teatro a la novela. Antoine Bernesl, pasa en limpiamente la Comedia Francesa, "Le Bonheur" (con que orientación; bajo que inspiración?) y no se sabe lo que "Le Bonheur" —por que diego los españoles escuchan?— de "Les Oiseaux", el proposado novelista, ha declarado tan sólo que está escribiendo una comedia dramática.

Más explícito es Víctor Margueritte, el gran novelista francés, "bajo el buen sol de Saint-Maxime", en la adaptación escénica de "La guerre est finie" de su novela, y en una comedia de primera mano, "La vie", en tres actos.

Y, por último, Sacha Guitry ha escrito para el Variétés una comedia en cuatro actos, que campeará en los carteles del próximo octubre con este nombre: "Le blanc et le noir".

EN EL CHIC SALON

Hoy se repetirá en el Chic Salón la interesante comedia interpretada por la gentil artista Lewy Cadya.

En este acto se hace a pedido de numerosas familias concurrentes al elegante cine de la Avenida Rivadavia.

Para mañana se anuncia la gran novedad cinematográfica "Destino" siendo los protagonistas el desdichado Pablo Podesta y la inteligente artista María Celestiah.

Espectáculos de hoy

URQUIZA— Compañía Italiana de operetas Gioana-Berti. — A las 2: "Cinema Star" operata en 3 actos del maestro Gilbert. Platea con entrada $ 1.50. Cazuela y Galería $ 0.30.

18 DE JULIO — Compañía española de zarzuelas y operetas Dangas.— A las 2: "La sección "La buena suerte". 2.a sección "El pájaro loco". 3.a sección "Todo menos nada" sainete cómico en 1 acto y 4 cuadros original de Hector Gandolfo Mitre de Castro Catalayud. Platea con entrada por sección $ 0.50. Entrada a Cazuela y Paraíso $ 0.20.

ROYAL — A las 15 Matinée, a las 21. Espectáculos de variedades.

Leopoldo Frégoli sigue viviendo

Frégoli es un artista al que, sabe dos o tres años, suele matar el cinema. Ahora, recientemente, los propios periódicos italianos le han dado por muerto. Pero Frégoli sigue vivo y pujando artística vive y hasta en gracia a sus mencionados y similares, ha estado en Italia, Francia, Inglaterra, Alemania y Austria, y ahora, después de pasar por Europa y América.

Un arreglo que merece la muerte del autor

Recordamos nuestros lectores que en el "Pasquín" una escena del 1.er acto empieza:

Don Diego ¿Hay Hostería del [Laurel?

Mattarelli. — En esta estás, [señor.

Don Diego — ¿Está en casa el [hostelero?

Mattarelli — Están hablando con [él.

La temporada última de Madrid en una compañía de ensayo de "La Reina Mora" en el Cervantes de Don Diego, de Mattarelli y de Ciutti, para el director arreglo al libro convenientemente, y la escena antes citada quedó así:

Don Diego —:

La Hostería del Laurel
que consta que está pues
ni está en casa el hostelero
ni estoy hablando con él.

La Besanzoni y Montesanto silbados en Río

Es evidente que el público de Río Janeiro no "soporta" al tiro ne elemencia para los cantantes.

La Noche" se encargó de escribir el escándalo mayúsculo que se produjo en el teatro Municipal de aquella ciudad a raíz de "La Favorita". La Besanzoni fué silbada sin más trámites en la cavatina, "Una voce poco fa" y Montesanto le tocó la misma suerte en la otra romanza "Ah tanto amor.

Según el cronista mencionado el público silbó a la primera, porque "sáceo" lamentablemente, y al segundo por no saber cantar "Un mezzo tono sotto".

CINES

Cine Selásia

El consejero delegado de U. C. T. Mr. Arthur Kistola, ha recibido demanda contra Griffith y su representante en Italia, sobre los derechos de exhibición de "Las dos huérfanas", amenazando con apoderarse de las copias, según se comenta, a una importante revista cinematográfica.

CEREBRINE
A FOURNIER y Cª, PARIS
Una enfermedad cuya inmediata cura es los
CÓLICOS PERIÓDICOS
y todas Jaquecas y NEURALGIAS
Todas Farmacias.

MANDER BROTHERS
WOLVER HAMPTON
FABRICANTES INGLESES DE
BARNICES, ESMALTES
Y DE
"OLSINA"
La mejor pintura al agua por la belleza y la duración de sus colores
VACUUM OIL COMPNY
LOS MEJORES ACEITES LUBRIFICANTES
Agentes: NOCETI, RATTI & CROSTA 25 de Agosto 352
Importadores de artículos de Ferretería y Navales. Herramientas, etc.

Conservatorio Musical del Uruguay
DIRECTORES:
Vicente Pablo - Avelino Baños
Selecto Cuerpo de Profesores
CALLE RINCON 688

Crónica Social

ENLACES—

—En los últimos días de Octubre tendrá lugar el casamiento de la Sta. Esmeralda López Acosta y Lara con el Dr. Héctor Del Campo, joven de todo el barrio realizado yg, pero fué posteriores por enfermedad de la distinguida familia. Los actos, tanto el civil como el religioso se verificarán en la residencia del Sr. José López Aguerre en la calle Constituyente, y no obstante el amplitud de intimidad en que transcurrirán, van a congregar en torno de la gentilisi. una pareja a cuantiosos elementos de nuestra sociedad.

—En Buenos Aires donde residen los novios, contraen nupcias el 14 de Octubre la Sta. María Teresa Lucas, distinguida hija de nuestro compatriota don Eduardo O. Bustamante, con el Sr. Carlos Bilbao. Entre los de los contrayentes en la sociedad porteña hará de este acto una fiesta nupcial muy brillante en la que se congregará lo más selecto de la aristocracia porteña guaya en aquella ciudad. Al enlace de la joven se le desean

—Los diarios de Buenos Aires anuncian para fecha próxima una fiesta en casa del señor Alberto Villegas y su esposa María Josefa Alvarez de Villegas, de la Sta. Sonia de Troubetzroy.

HOMENAJE AL DOCTOR CONTANCIO CASTELLS—

Un grupo de amigos del estimado doctor Constancio Casells, cuyo reciente decreso del tan lamentado en los círculos científicos y sociales, ha resuelto rendir un homenaje a su memoria, cuyo acto tendrá lugar el próximo sábado, a la hora que almuerzo en la fiesta, con factores más que suficientes para decidir el tinal cuto esplendor de la misma. Estuve invitado a ella lo de más tono de la sociedad, y altos magistrados, además de los elementos del Cuerpo de Representantes Extranjeros.

—Doña Carmela Makenna de Cuevas fué la Mirayro de la Sociedad del Uruguay parte en los primeros días de Octubre para Santiago con el objeto de pasar una temporada entre los suyos. El alejamiento de la Sta. Carmela de Cuevas es sentido por los dos mejores que para ella transcurrirán en la sociedad santiaguesa donde su posición ha encumbrado en la más

Traje de boda, de satén "Liberty", con encajes antiguos. — Manto para traje de novia, de encaje antiguo. — Traje de boda con cola de encaje espinado

público mejicano don José de Vasconcellos Ministro de instrucción Pública del gobierno español. Las vinculaciones del señor Vasconcellos diplomático de aquel país, y también las de su esposa, en el Hipódulo social, y los prestigios de quien motiva la fiesta, son factores más que suficientes para decidir el tinal cuto esplendor de la misma. Estuve invitado a ella lo de más tono de la sociedad, y altos magistrados, además de los elementos del Cuerpo de Representantes Extranjeros.

—Se estudia un expediente relativo a una partida de vino acaudalado ser artificial. Se ha estado de los coeficientes legales. Estos son de 4-5 para la relación alcohol extracto de los vinos del vino de que se trata de 4-95.

—Se pide autorización para ejercer la profesión de ingeniero del anuario de estadística agrícola. Para este asunto emprendió el Ministro de Industrias el nombramiento de una comisión de estudio, que informará en el plazo de 15 días

EL SIGLO

Nueva tarifa de subscripciones

Capital, Interior y Exterior

Por 6 meses $ 5.50
" 12 " " 10.00

EL SIGLO será enviado directamente a toda persona que lo solicitare, siempre que acompañe, adelantado, el importe de la suscripción, de acuerdo con la tarifa citada.

El importe de las suscripciones puede ser enviado por las sucursales del Banco de la República, por giro o en estampillas de Correo.

Toda correspondencia debe ser dirigida a la Administración.

EL ADMINISTRADOR.

Agentes de avisos en Europa. — L. Mayenne y Cía., S. Rue Troncher 9, París.

AGENTE EN NORTE AMERICA. — The S. C. Beckwith Special Agent, Ward Building, Nueva York.

AGENTE Y CORRESPONSAL ESPECIAL EN LONDRES. — South American Press Ltd, 101 Fleet Street.

CONSEJO N. DE ADMINISTRACION

SESION DE AYER

ASUNTOS ENTRADOS

El Consejo Departamental de Río Negro solicita se nombre una Comisión Técnica, que dictamine el lugar en que se erigirá el histórico combate de Chiñón de las Gallinas, a fin de erigir un monumento que inmortemce esa glorioso hecho de armas.

La Asamblea Representativa de Canelones solicita se nombre medida a fin de poner en condiciones de tránsito las carreteras que cruzan el Departamento, especialmente la que van a San Jacinto, Florida y San José.

Río Negro solicita se conceda en cuenta al llenarse los arcos que se colocaron en la ciudad de Río Negro, con motivo de haber sido aprobado el proyecto sobre explotación de los barcos ex-alemanes.

Iniciada la sesión con el ministro de Obras Públicas, se entra a la relación del día, 44 asuntos, que son aprobados con la excepción de los siguientes, a excepción del núm. 41, referente a obras del Palacio de Pasajeros del Puerto de Montevideo, retirado a moción del señor Sosa, hasta nueva resolución.

Se hace un breve paréntesis con el ministro de Hacienda, para consultarle si el compromiso de la ley que acuerda beneficios de la Caja de Jubilaciones y Pensiones de Empleados Públicos a los empleados de las asociaciones mutualistas. Como parece que esta mutualidad ley es clara en algunos puntos, se resuelve que el ministro los consulte con el director de la Caja, antes de poner el cúmplase.

También se resuelve contestar al presidente de la República, que el Consejo nada tiene que observar al decreto que señala 30.000 pesos a la adquisición de local para la comisaría del Tala.

Vuelve a sala el ministro de Obras Públicas, pasando el Consejo a la orden del día.

El Ingeniero Calcagno da cuenta de su entrevista con el fiscal doctor Varela, en la cual éste le expresó sus puntos de vista sobre el litigio del ferrocarril San Carlos — Rocha. Se reabre el debate al respecto, excusándose de intervenir el doctor García Morales y retirándose momentáneamente de la sala.

Después de informar sobre los puntos de vista del fiscal Varela y de dar otras explicaciones, el ministro expone el resultado de la licitación relativa a las obras del Puente de Conventos y de la Cañada de Acegua. Dice que para aquellas se ha presentado un solo proponente. Se resuelve que esa propuesta sea estudiada, y, en el caso de que convenga, se dé principio a las obras inmediatamente. En cuanto a las de la Cañada de Acegua, como no se ha presentado proponente, se resuelve hacerlas por administración, encargándose el ministro de comunicarselo al Concejo de Cerro Largo, para que se haga efectiva la contribución del vecindario al pago de las nuevas obras.

En seguida se resuelve acelerar lo resuelto en el sumario de la Dirección de Dragado, habiendo efectivo el traslado que resulta ser un empleado, al ingeniero Baltz.

Se entra al sumario de la sección Almacenes. A moción del doctor Lamas, se resuelve pasar a sesión secreta. Después de una breve deliberación, resuelvo el acto, se resuelve publicar lo siguiente:

Que, con el testimonio del dictamen de la Comisión Especial, solicitado del Senado la ley que destituir al director de la sección sobre informe del sistema comisión prosiga la segunda parte de sus investigaciones.

A continuación, visto el informe de la comisión especial designada para la adquisición de materiales del Puerto de la Paloma, se resuelve hacer efectiva esta adquisición en la parte de los que sean utilizables, al precio fijado por tasación; y que el ministro dicte medidas para la conservación de la compra.

El Ingeniero Calcagno da cuenta de una consulta de la comisión que entiende en los trabajos de superestructura del nuevo puente del Santa Lucía, sobre el destino que puede darse a una cantidad de más de 50.000 pesos sobrante de la que había sido presupuestada para esa obra. La comisión propone complementarlo en otros trabajos, como ser los de acceso al puente, señalando la conveniencia de construir una carretera sobre un trayecto de cuatro kilómetros en dirección a San José. Queda aceptado en principio, pero no autorizándose las obras por el momento.

El ministro hace saber que por intermedio del Banco de la República, ha recibido informes sobre varias casas comisionistas de Hamburgo, Amberes, Londres y Nueva York, para la adquisición de materiales y útiles. Propone se designe alguna de esas casas, como corresponsales de compra, para obtener economías.

Autorízase.

Finalmente, el ministro urge el pronto despacho del plan financiero para el nuevo edificio de la Aduana, en virtud de que pronto termina el plazo fijado para por respectivo concurso de planos.

El Ministro de Educación Pública de México

SU ESTADA EN MONTEVIDEO

El banquete de anoche

La peguanencia en Montevideo del Ministro de Instrucción Pública de México, Dr. José Vasconcellos ha dado lugar a la realización de diversos actos en homenaje al distinguido e ilustrado huésped. Decre dicancias se de ellos, el banquete ofrecido anoche en el Parque Hotel, al Sr. Vasconcellos, por los Ministros de Instrucción Pública y Relaciones Exteriores, doctores Rodolfo Mezzera y Juan A. Buero, respectivamente.

Concurrieron además del homenajeado y los Ministros nombrados, el Ministro de México, Rector de la Universidad Doctor Barbarous, Directores de diarios de la Capital, Sub-secretario del Ministerio de Instrucción Pública Doctor Manuel Machado, Decanos de las Facultades, de la Sección de Enseñanza Secundaria y Preparatoria y de la Escuela de Odontología, Señores José Cernit, Perinin Carlos de Yeoral, Faustino Contreras, A. Domingo Campra, Telmo Manacusch y Ricardo Areco (hijo).

El Ministro de Instrucción Pública doctor Mezzera, ofreció la demostración en un concurso diecinueve que fué contestado en brillante forma por el Doctor Vasconcelos.

El banquete terminó pasadas las 23 horas.

VISITA A LA ESCUELA INDUSTRIAL

El Doctor Vasconcellos, acompañado por diversas personas y el Ministro de México, hizo ayer tarde una visita a la Escuela Industrial, siendo recibido por el Presidente del Consejo Superior Sr. Blanes Viale, Secretario Sr. Blanes y otros funcionarios.

El ilustrado huésped se interesó vivamente por el sistema de la enseñanza industrial en nuestro país y tuvo párrafos de elogio para la organización de la Escuela.

Cosecha mundial de trigo

El Instituto Internacional de Agricultura que, como se sabe, funciona en Roma, estima que la cosecha europea de trigo, con excepción de Rusia, acusa una disminución para este año que puede avaluarse en trece do comparada con la obtenida el año anterior.

En su cálculo no comprende a la producción de Francia, Alemania y Yugoslavia, cuyas cifras finales están aún por conocerse.

Respecto de la India, Canadá y Estados Unidos calcula dicho Instituto un aumento en la cosecha, de un general, de más cerca de 17 oio sobre lo recolectado en 1921; considerando en cambio, que los datos que posee respecto de Tarruecos, Túnez, Argelia y Egipto, le permiten establecer una disminución para 1922, inferior en un 32 oio a la del año precedente.

Comentarios internacionales

EL DESARME Y LA CONFERENCIA PANAMERICANA

La mayor parte de los diarios de Río de Janeiro, a estar a la información telegráfica que tiene a esa ciudad, se ocupa preferentemente de la cuestión del desarme de las potencias sudamericanas y de la íntima relación que este asunto tendrá con la conferencia panamericana, que se reunirá en Santiago de Chile en el mes de Marzo del año entrante.

En forma general, la opinión de los órganos de la prensa brasileña coincide con lo que hemos expuesto en estas columnas, esto es, cuando se trata del desarme sudamericano en la conferencia de la Liga de las Naciones reunida en Ginebra, prevaleciendo en ella, su proyecto de equivalencia, aplicado para el continente el mismo concepto del tratado naval de Washington, lo que originó la protesta del Brasil.

Es natural que, dejando en suspenso el proyecto de lord Robert Cecil a causa de la protesta del Brasil y la ausencia de los delegados de algunos de los países interesados, entre ellos Argentina, la Liga de las Naciones se interese en forma especial por la conferencia panamericana único organismo del cual puede salir una fórmula concreta y bienhechora para reducir en lo equivalente de los armamentos navales, puesto que podrá tratarse de puntos directamente entre los representantes de los países interesados y con pleno conocimiento de sus necesidades militares presentes y futuras.

Ahora bien, llegado a este punto, debemos hacer resaltar la actitud que parece le dictan de el Brasil, con respecto a la reducción de armamentos. A juzgar por las opiniones vertidas por sus principales diarios ese país piensa hacer suya la propuesta de su delegado en la conferencia de la Liga de las Naciones que rechaza la política de cada nación, en base del convenio de Washington, continuar la organización naval en forma que le sea posible ir aumentando la potencia de su armada.

Actualmente través de sus comentarios sobre la cuestión de el proyecto, se expresa que, dicha actitud, es la que significa una alianza con el mismo propósito, que en Santiago, si se trata de desarme como se ha anunciado, se desbaratará. Es decir, que un programa fijo de un esfuerzo poderoso y una escuadra no nos afectaría a la Argentina y a los demás países interesados en la Argentina y Chile, que formarían sus clases de equivalencia.

La idea central para una reducción de armamentos en esta parte de América, la que ya fué expuesta por nosotros, es que cada nación debe armarse de acuerdo con, su necesidad, realta, por la defensa, de su soberanía, de conformidad con su situación geográfica y con el desarrollo de sus recursos materiales, requisitos estos que solo pueden establecerse en una convención como la conferencia panamericana con asistencia los delegados de los países directamente interesados.

Ahora bien: como el Brasil ya ha iniciado su reorganización militar y naval, mucho no se, menos que ya piensa con su ejemplo marcar a esa punta para la equivalencia de los armamentos, lo que significa que centenares de millones para hacer el nivel de eficiencia entre las instituciones de los ejércitos sudamericanos. Es esencial, pues, será establecer exactamente cuál es el criterio a seguir en la próxima conferencia de Santiago para el desarme si el criterio de equivalencia, por tonelaje y poder efensivo o el de la cantidad de material de guerra, que entre las necesidades reales de cada país y de acuerdo con su situación geográfica de los costos o intereses que debe defender.

Estudio de los problemas americanos

Una iniciativa de la revista española "La Esfera"

Con el propósito de fomentar las relaciones hero -americanas y de ilustrar la opinión española, y en general, a la de Europa, sobre el carácter, estado de los problemas americanos, la dirección de "La Esfera", de Madrid, ha resuelto abrir una encuesta llamada a obtener varios alcances en el sentido apuntado.

La iniciativa consiste en abrir en la citada publicación una sección exclusivamente dedicada a la colaboración de las más prominentes figuras intelectuales de toda América, incluso el Canadá y Estados Unidos, que podrán exponer su pensamiento en torno a los problemas de interés continente, ya sean de carácter geográfico, económico, histórico, fronterizo y afectos, total o parcialmente, a la soberanía o independencia de cada una de las repúblicas americanas.

El empeño de que damos cuenta se redactará, por ahora, a la publicación semanal y sistemática, en "La Esfera", de los trabajos de los hombres intelectuales más ilustres de cada uno de estos países, y a un lado del mismo, con el mismo propósito, para que pueda difundirse mejor, y que contendrá los artículos publicados, en tal tiempo en la referida sección.

Ministerio de Guerra

ASUNTOS FIRMADOS AYER

En el acuerdo efectuado ayer entre el Presidente de la República y el Ministro de Guerra fueron firmados los siguientes asuntos:

—Se autoriza a la Sanidad Militar para hacerse representar en los homenajes que se celebran en honor de Pasteur, con el Director General de dicho servicio y el Médico Principal de primera clase director del Hospital Militar Central. Se conceden ocho días de licencia para pasar a la ciudad de Buenos Aires al señor Jefe del Batallón "24 de Abril" de Infantería N.o 3, Coronel Jaime Brayer.

—Se conceden 6 meses de licencia con sueldo íntegro para residir en la República Argentina al segundo teniente retirado don Eliseo Alvarita.

—Se conceden tres meses de licencia al empleado de la intendencia General del Ejército y la Armada don Eulogio Manslra.

—Se conceden seis meses de licencia con transbordo a Europa al teniente Juan J. Perera del Batallón de Infantería N.o 19.

—Se acepta la renuncia presentada por el señor Carlos M. Pastorino del cargo de auxiliar 2.o de la Sección Contable de la Intendencia General del Ejército y la Armada.

—Se nombra cantinero del batallón de Infantería N.o 19 al señor Alberto Bassewitz.

—Se acepta la renuncia presentada por el señor Benigno Bravo del cargo de auxiliar de la Dirección de Cantinas de la Intendencia General del Ejército y la Armada.

—Se concede a la señora María Castillo de Iribar una pensión mensual de $ 146.67 en calidad de viuda del coronel Juan T. Iribar.

—Se concede a la señora María Teresa de Tejera y a la señorita Juan Eduardo Tejera una pensión de $ 42.70.

—Se concede a la señorita Orilia Carmen Crevetto Lema una pensión de $ 76.67 en calidad de hija del extinto teniente coronel Gdo. Juan Crevetto.

—Se concede la jubilación con carácter de primera clase al sargento del batallón de Infantería N.o 14, Ramón Martín.

—Se concede privilegio de pasaje al vapor "Canada" al capitán don Ernesto Lemos y a su esposa, por corresponderles el pasaje al vapor "New Jersey".

—Se otorga premio de constancia de segunda clase al sargento mayor don Ernesto del batallón de Infantería N.o 7.

—Se concede privilegio de pasaje al vapor español "Asturias Mendi".

—Se otorga premio de constancia de segunda clase al soldado Estanislao Lemos del Batallón de Infantería N.o 2.

—Se concede a la menor Emilia Marcelina Rodríguez una pensión de $ 50 en calidad de hija del extinto cabo Hipólito R. Rodríguez.

—Se concede privilegio de pasaje al vapor español "Asturias Mendi".

—Se conceden cuatro meses de licencia a la sensitorista señorita Margarita Moulia de Salcara.

Asociación de Empleados

SESION DE LA COMISION DIRECTIVA

Presidiendo el Vicepresidente señor Domingo Barbieri, con la asistencia de los miembros señores Castagnino, Lückenhaus, Ferrón, Pérez del Río, Calatayud Laso, Fontana, Islas y actuando en la secretaría el señor Lona, celebró sesión la Comisión Directiva de la Asociación de Empleados Civiles de la Nación.

Fueron aceptados los siguientes socios: José Fernández, Teresa Rodríguez, Rosa Villa Coqueiro, Angel R. Zácara, Zoilo Coirolo, Pedro J. Eastman, José Veiga Sotomayor, Ricardo Gómez, Amilcar López García, Emilia B. de Paus, Leopoldina de Silveira, Ernesto Cabiñas, Orencia A. de Luengo y Delia Luengo.

Se dió lectura de un telegrama de la Asociación de Funcionarios Públicos de Río de Janeiro, agradecimiento a la Asociación de Empleados Civiles de la efemérides del centenario de la independencia del Brasil.

La Subcomisión de Asuntos Internos informa en varios proyectos presentados por el socio señor Isidoro di Pasca.

La Comisión de Socorros informa en el expediente iniciado por el socio señor Vicente Galarce, que se le tome en cuenta el cumplimiento de un pedido de franquicia formulada por el señor Director General Don Adolfo Prefte. Este último asunto se tratará en la próxima reunión.

El señor Islas interroga a la mesa si ha sido designada ya el Comité encargada de proyectar la aplicación del proyecto de que se ocupó la Asociación de consumos. La Secretaría le informa afirmativamente, agregando que ya se han designado los señores Pablo Pontaina, Pascual Prado, Amilcar H. Lons, Fernando Alfín, Celestino J. Islas, Ernesto Labandera y José Rovira.

En la actualidad la Secretaría de la Asociación se preocupa de la confección de la memoria anual, que será leída en los estatutos sociales será presentada a la próxima asamblea de diciembre, efectuarse en el mes de octubre.

Sociedad Vegetariana del Uruguay

Hoy jueves, a las 21, en el salón del Instituto Científico, calle Río Negro 1180, se verificará una reunión de los miembros de la comisión organizadora de esta Sociedad y una conversación sobre "Cuestiones prácticas del Naturismo", en la que todos los presentes podrán questionar al orador.

Se invita a los miembros del Instituto y al público en general.

Gacetilla

NUBES ARTIFICIALES

Cooperación del Ejército

De acuerdo con una solicitud de la Dirección de la Defensa Agrícola, atendiendo la cooperación de las fuerzas del Ejército para la formación de nubes artificiales durante las noches de gran irradiación para conservar a animoraz los perjuicios que los hielos causan en los cultivos, el Ministerio de Guerra ha resuelto acceder a lo solicitado dispuesto que el Estado Mayor General de el debido cumplimiento a lo resuelto.

INTRODUCCION DE PAPAS

El Sr. Ramón Bonet, se ha presentado al Ministerio de Industrias pidiendo se permita la introducción de papas y de harina procedente del puerto del Carmelo.

SOCIEDAD DE CIRUJIA

Se cita a los componentes de esta sociedad, para la sesión que se efectuará el viernes 29 del corriente a las 9 p. m. en el salón del Círculo Médico, calle Uruguay No. 1127. Se encarece asistencia.

La Secretaría.

CONTRATO APROBADO

Se ha aprobado el referendum contratado celebrado entre la Dirección de Arquitectura y el Sr. José Quiarte para la construcción de un pabellón de Medicina en la Estación Galán y Rocha en la ciudad de Paysandú de acuerdo con la propuesta presentada por la suma de $ 103.032,67 que le fué aceptada por el Consejo Directivo de la Asistencia Pública.

SOLICITANDO JUBILACION

El Sr. Francisco Seleras 70, jefe de la sección de Correos y Telégrafos No. 2 se ha presentado al Ministerio de Hacienda, solicitando jubilación.

MATERIAL DE AVIACION

Hallánse en la Aduana para ser despachados treinta y un cajones de material de Aviación adquiridos en Europa para la Escuela Militar de Aviación.

COLONIA NUEVA PALMIRA

Por disposición del Consejo Nacional el Ministerio de Industrias ha pasado en mensaje al Cuerpo Legislativo solicitando autorización para la construcción y financiación de obras portuarias en la Colonia de Nueva Palmira hasta la suma de mil quinientos pesos.

MAS CIUDADANOS LEGALES

Por el Ministerio de Instrucción Pública se ha expedido carta de ciudadanía, a las siguientes personas: Francisco Alvarez, español, Tomás Guardia, inglés, Juan Antonio Hermo español, Julián Rodríguez español, y Victoriano Machado brasilero.

TELEGRAFIA SIN HILOS

Los señores Icart y Alvariza han presentado una petición al Ministerio de Guerra y Marina, solicitando se les permita establecer una estación telefónica y telegráfica sin hilos en los límites de su propiedad establecidos en la Paz del Molino y Belvedere.

VENTA DE AEROPLANOS

La firma comercial Napier y Sons Ltd se ha presentado al Ministerio de Guerra ofreciendo un grupo de aeroplanos militares.

VENTA DE UNA PROPIEDAD

El señor Rafael Mistier se ha presentado al Ministerio de Guerra y Marina proponiendo en venta una propiedad situada en "Pirlapolis" con destino a la Capitanía del Puerto de aquel punto.

Federación Rural

FOMENTANDO LAS TRANSACCIONES RURALES

Los créditos sobre reproductores

De acuerdo con lo que comentamos en nuestro número de ayer, damos a continuación a nuestro el texto de la Federación Rural, dirigido a la Federación Rural, relativa a las gestiones que esta institución inició, para que se concediera créditos destinados a adquirir reproductores en las Exposiciones — Ferias de campaña.

Es lo que el texto de la nota:

Montevideo, 27 de Setiembre de 1922. Señor Presidente de la Federación Rural, Dr. Eugenio Lagarmilla.

Muy señor nuestro: contestando su atenta 6 del corriente, tengo el agrado de comunicarle que el H. D. ha resuelto conceder como vía de ensayo para la compra de reproductores machos puros por cruza, con destino a los criadores que sigan rigen para los puros de pedigrée y llenándose, además, los siguientes requisitos:

Límite máximo $ 1.000 por cada comprador.

Plazo hasta 2 años. Interés 1 1/2 por ciento anual.

De acuerdo con las fórmulas propuestas por esa Federación los animales deberán ser individualizados por los criadores, tatuándolos en una oreja con un número de orden, y en los mándolos en el cuerno con el mismo número.

Los reproductores darán por cada animal un certificado a nombre del Banco, especificando el número del tatuaje, en que oreja, el número a fuego en el cuerno, raza, sexo, edad, animal, padres, madre y todos los datos que permitan la identificación y constatación o cruzamiento. Para poder justificar el grado de mejoramiento del ganado de los reproductores los criadores deberán mantener de un certificado de la Asociación Rural del Uruguay, en el que conste el número de reproductores machos, especie, raza, etc., inscriptos en su nombre en los registros durante los 10 últimos años y no transferidos, usados en sus rodeos y majadas.

Queda entendido que esas concesiones cesarán cuando el Banco lo considere oportuno y que los préstamos para la compra de reproductores no podrán exceder de la suma de $ 2.000 a cada solicitante y dentro de la siguiente escala:

Toros puros de pedigrés hasta $2.000. (Machos o hembras).

Bovinos puros por cruza hasta $ 1.000 (Machos solamente).

Ovinos puros de pedigrée hasta $500 (Machos).

Ovinos puros por cruza hasta $ 300 (Machos).

En consecuencia, ningún solicitante podrá deber — ni tener más de la suma de $2.000, por préstamos concedidos para estas operaciones.

Sin otro particular, aprovecha esta oportunidad para repetirnos de V. atos atentos y SS. SS.

(Firmado) Por el Banco de la República O. del Uruguay, O. Morato. Gerente".

CITACION AL CONSEJO

Hoy jueves a las seis de la tarde se reúne el Consejo Directivo de la Federación Rural. En esta sesión, además de darse cuenta de varios importantes asuntos entrados durante la semana, se leerán los informes producidos por las Comisiones, que se reunieron el mes último, y que tuvieron a su estudio los asuntos que figuraban en las carpetas respectivas.

Con este motivo la Secretaría cita a todos los señores miembros del Consejo para esa reunión, que como decimos, tiene lugar esta tarde a las 6.

El Iris diagnosis

A solicitud de varios estudiantes de Medicina y con motivo de la gran concurrencia habida en la gran Conferencia realizada el pasado lunes sobre el "Iris Diagnosis", lo que motivó que muchas personas no pudieran presenciar dicha conferencia, debido a que el local se hallaba repleto, la Escuela Libre Natista ha ordenado otra sobre el mismo tema, en el local de la Institución Gabriel 1418, el sábado 30 del corriente.

El profesor naturista José Cándido desarrollará el siguiente tema: "El diagnóstico por el Iris" — entrañas que reporta para reconocer enfermedades nerviosas, cerebrales, histerismo, neurosis y demencia".

Invita a los estudiantes y al público en general.

Ernesto Arévalo Secretario.

Una advertencia

M. Clemenceau, el gran francés, le Tigre, que octagenario y joven a la vez, admirable, ayer, gla, va a Estados Unidos para decir a su pueblo, que declarado algunas verdades que a la diplomacia le está vedado expresar "Verdades y conceptos sobre los deberes que a juicio de aquel eminente ciudadano tiene la república norteamericana en la alianza en la guerra más no en la paz.

Los yanquis se disponen a escucharle con un interés natural y una benevolencia que obedece a que el viejo tribuno, que se empeñará en ser amable, a la francesa.

Han credo, sin embargo, oportuno prevenir a M. Clemenceau que hagan atención y no toque, para evitarse desagrados, sobre un punto: el de las deudas de guerra, que los Estados Unidos, cuya condonación se viene aconsejando.

Los estadounidenses no entienden de lirismos; saben, en cambio, que "los afectos son sentimientos" y proceden como los cayos bolívicanos vendedores de remedios: exaltan gratuitamente sus excelencias, pero no reconocen ni la más ínfima bribonada. Rosas Vila Coqueiro.

Concejo de A. Departamental

EN COMISION GENERAL

Reunióse ayer mañana, en Comisión General, el Concejo de Administración Departamental, a terminar esta reunión dióse noticia a la prensa de haberse resuelto lo siguiente:

Se resuelve aceptar la propuesta del señor A. Castelnovo para la construcción de un puente sobre el Arroyo Miguelete en el Camino que desde el Camino de la Paz, en la Paz, a la Estación Colón, se recorta, con el objeto de que el mejor estudio de las mismas, puesta a votación esta proposición fué aprobada por unanimidad.

Después de haber entrado y salir los arqs. Lamas y Contreras se pasó a la designación de los días de sesión, resolviéndose que serán: los lunes, martes, miércoles y viernes de 5 y 30 p. m. a 7 p. m.

La y la sesión de la asamblea

Asistiendo la mayoría de los profesores nombrados, celebró la primera sesión la asamblea del Profesorado.

Abierto el acto, se dió lectura al informe presentado por los Sres. Campos Sosa y Cicerón Francés, la Comisión Nombrada con los Profesores de Arquitectura, que tuvieron a su cargo la redacción de "Las Condiciones de Ingreso a la Facultad". La 23, constituida por los arqs. Horacio Acosta y Lara, Leopoldo C. Acerio y Alfredo Baldomir, consideró lo relativo a los "Cursos Libres y Reglamentados". A su vez, los arqs. Emilio Conforte, Cándido Lerena Jeanice y José Williman, informaron respecto a la "Extensión y sentido que debe dirigirse el estudio de las Matemáticas". En cuanto al informe sobre "Exámenes complementarios y Pruebas Prácticas Parciales", el arq. Jacobo Varela manifestó que estaría terminado en breve tiempo.

El arq. H. Acosta y Lara manifestó que sentía que no iniciera un repartido de los distintos informes presentados por las comisiones respectivas entre los miembros que integran la asamblea, a fin de facilitar el estudio de los mismos, puesta a votación esta proposición fué aprobada por unanimidad.

Después de haber entrado y salir los arqs. Lamas y Contreras se pasó a la designación de los días de sesión, resolviéndose que serán: los lunes, martes, miércoles y viernes de 5 y 30 p. m. a 7 p. m.

La y la sesión de la asamblea

Asistiendo la mayoría de los profesores nombrados, celebró la primera sesión la asamblea del Profesorado.

Abierto el acto, se dió lectura al informe presentado por los Sres. Campos Sosa y Cicerón Francés, la Comisión Nombrada con los Profesores de Arquitectura, que tuvieron a su cargo la redacción de "Las Condiciones de Ingreso a la Facultad". La 23, constituida por los arqs. Horacio Acosta y Lara, Leopoldo C. Acerio y Alfredo Baldomir, consideró lo relativo a los "Cursos Libres y Reglamentados". A su vez, los arqs. Emilio Conforte, Cándido Lerena Jeanice y José Williman, informaron respecto a la "Extensión y sentido que debe dirigirse el estudio de las Matemáticas". En cuanto al informe sobre "Exámenes complementarios y Pruebas Prácticas Parciales", el arq. Jacobo Varela manifestó que estaría terminado en breve tiempo.

El arq. H. Acosta y Lara manifestó que sentía que no iniciera un repartido de los distintos informes presentados por las comisiones respectivas entre los miembros que integran la asamblea, a fin de facilitar el estudio de los mismos, puesta a votación esta proposición fué aprobada por unanimidad.

Después de haber entrado y salir los arqs. Lamas y Contreras se pasó a la designación de los días de sesión, resolviéndose que serán: los lunes, martes, miércoles y viernes de 5 y 30 p. m. a 7 p. m.

Universitarias

FACULTAD DE ARQUITECTURA

Asambleas del profesorado

Con todo estilo se realizó anoche la asamblea de los profesores del Profesorado, asistiendo los profesores arquitectos Horacio Acosta y Lara, Julio C. Bauzá, Julio Mazzara, Roman Berro, Jacobo Vázquez Varela, Jorge Williman, Arvarte Victoria, escultor José Belloni e ingeniero Mario Cámpiglia.

Abierto el acto, el Decano de la Facultad, expresó los motivos de la convocatoria, invitando a los miembros asistentes, para que de acuerdo con el Art. 2.o del Estatuto Campos Sosa se procediese a la designación de las autoridades de esta asamblea.

El arq. Horacio Acosta y Lara, propuso al Decano, arq. Leonido Vázquez Varela para el cargo de Presidente, moción que fué secundada por unanimidad y Acto seguido se pasó a la designación de secretario resultando nuevamente en el arq. Roman Berro.

A continuación el Presidente informó a la asamblea que las comisiones designadas, para el estudio de los distintos objetos a tratarse, han finalizado su labor entregando los dictámenes correspondientes. La la. Comisión, compuesta por los arquitectos José P. Cuervo, Alfredo Campos y Juan M. Aubriot, ha informado respecto a "Las condiciones de Ingreso a la Facultad". La 2a. constituida por los arqs. Horacio Acosta y Lara, Leopoldo C. Acerio y Alfredo Baldomir, consideró lo relativo a los "Cursos Libres y Reglamentados". A su vez, los arqs. Emilio Conforte, Cándido Lerena Jeanice y José Williman, informaron respecto a la "Extensión y sentido que debe dirigirse el estudio de las Matemáticas". En cuanto al informe sobre "Exámenes complementarios y Pruebas Prácticas Parciales", el arq. Jacobo Varela manifestó que estaría terminado en breve tiempo.

El arq. H. Acosta y Lara manifestó que sentía que no iniciera un repartido de los distintos informes presentados por las comisiones respectivas entre los miembros que integran la asamblea, a fin de facilitar el estudio de los mismos, puesta a votación esta proposición fué aprobada por unanimidad.

Después de haber entrado y salir los arqs. Lamas y Contreras se pasó a la designación de los días de sesión, resolviéndose que serán: los lunes, martes, miércoles y viernes de 5 y 30 p. m. a 7 p. m.

El Sr. Francisco Passano

SU FALLECIMIENTO

Ayer al iniciarse en la Bolsa de Comercio la primera rueda, se dió cuenta del deceso del antiguo corredor de Bolsa señor Francisco Passano. Por moción del señor Víctor Pavón, fué suspendió la la Rueda en homenaje a la memoria del extinto.

El Dr. Carlos de Estrada

SU AUSENCIA DE MONTEVIDEO

Ayer mañana visitó nuestra redacción el doctor Carlos de Estrada, ex Ministro Plenipotenciario de la República Argentina en el Uruguay, y actualmente designado para ejercer idéntica representación ante el gobierno de España. Estuvo a despedirse de nosotros y a agradecernos los servicios que en su carácter ejerció su actuación diplomática y social, que puede calificarse de brillante.

La ausencia del doctor Estrada es de sentir por la familia de nuestra capital, es, verdaderamente sensible. Raras veces nos ha tocado conocer hombres tan elocuentes y sentidos y un diplomático extranjero que con en sus funciones, tenga los recuerdos en honor del doctor Estrada de su familia, la más sólidamente el homenaje oficial impuesto por el protocolo diplomático, ha sido también el tributo de nuestra sociedad en la cual el y su familia tuvieron destacada actuación.

Nuestro saludo al ciudadano y plenipotenciario argentino que hoy abandona nuestras playas, llevando en el espíritu la satisfacción de haber dejado en nuestra capital de simpatías infinitas, no vocadas por su espíritu sensil. Sentimos cerrado durante la semana, se leerán los informes producidos por las Comisiones, que se reunieron el mes último y que tuvieron a su estudio los asuntos que figuraban en las carpetas respectivas.

Con este motivo la Secretaría cita a todos los señores miembros del Consejo para esa reunión, que como decimos, tiene lugar esta tarde a las 6.

MOVIMIENTO POLITICO

LOS BATLLISTAS

Conferencia — El día 30 del corriente se realizará el acto de propaganda colorada Batllista en el teatro Artigas, organizado por el Comité Nacional que presiglia la fórmula de candidaturas sancionada recientemente por la Convención Nacional de esa colectividad.

Tendrán uso de la palabra en esta conferencia los siguientes oradores: Dr. Andrés Puyol, Dr. Dominico Ma. Arena, Andrés Delfino, Enrique Rodríguez Fabregat, Francisco A. Schiroi, Mario Cassinoni, Oscar P. Bellón, Dalmiro Pérez y V. Amorosini. Concurrirán a este acto, además, invitados los señores D. José Batlle y Ordóñez, y los candidatos proclamados: D. José Serrato, D. Julio María Sosa y D. Atilio Narancio.

En Santa Catalina, se nos informa que las autoridades batllistas del departamento de Durazno proyectan llevar a efecto una intensa acción de propaganda partidaria. Se anunciaron con tal motivo, una serie de actos públicos que se realizarán en todo el departamento durante la semana del tiempo que resta hasta Noviembre. Dicha en la cual se dedicará el último domingo del mes total entre las dos grandes fracciones políticas del país.

LOS RIVERISTAS

Comisión Departamental — Esta alta autoridad Riverista convoca a todos los miembros que la integran para la reunión que efectuará el 29 del corriente con el propósito de considerar los siguientes asuntos: Elección de Convencionales y reforma de el reglamento para la proclamación de candidatos.

Convención — A mediados del año siguiente concelebrará la gran cruz de Danebrog. Pertenecía el extinto a uno de los más antiguos y aristocráticos familias del Reino Unido y era propietario de inmensas fincas y grandes palacios disminuidos por cada toda Inglaterra. Pertenecía a los clubs Brooks, Malborough y Turf.

En la Asistencia Pública

REELECCION DEL Dr. SANGUINETTI

Realizóse en la Asistencia Pública, Nacional la elección del miembro del Consejo que actuará en esta corporación durante el período que corresponde al delegado de los técnicos que prestan servicios en el organismo. Sabido es que el doctor Sanguinetti, tanto en la capital como en el interior — conforme a las formalidades reglamentarias — arrojó apoyo el siguiente resultado:

Votos emitidos en la capital, 162, idem en el interior sumaron 1.000 votos efectivos, siendo el resultado francamente favorable al herrerismo.

LOS RADICALES

Convención Nacional — Reunióse ayer la Convención Nacional del Partido Colorado Radical, con asistencia de la mayoría de sus miembros. Los concurrentes, entre ellos el ex-diputado Pauliter pronunciaron discursos referiéndose principalmente a la actitud de su colectividad política frente al problema electoral de Noviembre.

La Convención proclamó unanimemente la candidatura del tacuarembó D. José Serrato.

La revista científica

LENTES ODONTOLOGICOS

Ya se aparecen el primer número de la revista científica "Lentes Odontológicos" que se edita en esta ciudad bajo la dirección del odontólogo Sr. P. Trayzman, y que en su lectura rendió material de sumo interés para el profesorado y llamando poderosamente la atención su presentación, que es de un lujo y la profusión de gráficas, modernas en texto. Colaboraron en el texto, Colaboradores científicos de nuestra ciudad y de otras ciudades, con numerosos estudios a cargo de los Sres. Dr. Ernesto J. Abecua y otros. Es de que esta publicación no se limite a la información científica a la acogida que merecen de otras revistas, sino que, en la utilidad inmediata a intensificar la propaganda de los conocimientos médicos relacionados con la odontología. Este primer número de la revista, contiene, además, el estudio de los conocimientos del cuerpo de dentistas, en el interés de la profesión, que ocupa en su programa la revista.

Profesor Gustavo Fougeres

PRIMERAS CONFERENCIAS

Dentro de breves días, será dictado, el ilustre profesor de Arquitecta, profesor Gustavo Fougeres, que se propone dictar, en nuestra ciudad, conferencias. Con el Cicerón Francés, la Comisión Nombrada con los Profesores de Arquitectura, que tuvieron a su cargo la redacción de "Las Condiciones de Ingreso a la Facultad". La 23, constituida por los arqs. Horacio Acosta y Lara, Leopoldo C. Acerio y Alfredo Baldomir, consideró lo relativo a los "Cursos Libres y Reglamentados". A su vez, los arqs. Emilio Conforte, Cándido Lerena Jeanice y José Williman, informaron respecto a la "Extensión y sentido que debe dirigirse el estudio de las Matemáticas". En cuanto al informe sobre "Exámenes complementarios y Pruebas Prácticas Parciales", el arq. Jacobo Varela manifestó que estaría terminado en breve tiempo.

El arq. H. Acosta y Lara manifestó que sentía que no iniciera un repartido de los distintos informes presentados por las comisiones respectivas entre los miembros que integran la asamblea, a fin de facilitar el estudio de los mismos, puesta a votación esta proposición fué aprobada por unanimidad.

Después de haber entrado y salir los arqs. Lamas y Contreras se pasó a la designación de los días de sesión, resolviéndose que serán: los lunes, martes, miércoles y viernes de 5 y 30 p. m. a 7 p. m.

La necedad inagotable

HASTA CUANDO LOS HOMBRES SE DEJARAN TIMAR?

Todos los días puede leerse en los periódicos una larga relación de timos, estafas, fraudes y satisfacciones. Ya es la clásica relación, el leyenda de nuestra necedad, que se repite, con proporciones tan vastas? ¿Cómo es posible que los hombres abrancen proporciones tan vastas? ¿Cómo es posible que no comprendan que es que hay tantos estafadores? Es, sencillamente, porque, por lo visto, existe aún muchos tontos sueltos con los cuales, los estafadores, llegan a los extremos llega la ciudades de alumnos crecen en propuestas de los estafadores, que cada día hacen un nuevo tonto, que se lo quitan de su dinero, y, que, de la publicación por escandalo de los estafados, se ve que, cuando los cuatro de los estafados no pueden la mentalidad.

Ayer, por ejemplo, existió en nuestra redacción por el director Sacco Bini, y dirió a la Redacción la siguiente relación del asunto:

El Ministerio de Relaciones Exteriores del Estado el derecho de con

Deportes y Deportistas

La cuarta jornada por la conquista de la "COPA AMERICA" se cumplirá hoy

El debut de la escuadra argentina frente a los trasandinos, ha despertado enorme interés

Los teams. — El árbitro. — Las probabilidades. — Diversas novedades. — Se resolvió reanudar las relaciones con la Asociación Argentina

¡¡ARGENTINA-CHILE!!

De acuerdo con los adelantos hechos por nosotros, hoy se cumplirá en Río de Janeiro,—la hermosa capital brasileña,—la cuarta etapa correspondiente al magno torneo de América, con la intervención de los valientes elevenes representativos de la Argentina y Chile,—el primero de los cuales recibió hará su debut en la pista del Fluminense, habiendo tenido un espacio de tiempo enormemente largo: para prepararse con toda dedicación a fin de no precisar en el lance en la inferioridad de afinarse, y que aunque toda la importancia de los lances grandes y trascendentales, pues el mejor trampín en la sensacional lucha, constituía todo el remozamiento de sus aspiraciones y derechos a conquistar por segunda vez los dignos envidiables que desde 1916 vienen disputando conjuntamente con los más capaces dos footballers de la América del Sur.

Es por esta causa, que el partido de hoy ha despertado general interés en todos los círculos y, especialmente entre los aficionados, por considerarse al once argentino el más hábil y fuerte enemigo que tiene frente a sus ojos en este porfiado campeonato deportivo. Y, ese interés, aumentará por momentos en días consecutivos, si se tiene presente que desconocemos en absoluto las verdaderas capacidades de los albiazules, pues hasta hoy no entraba a taller, en virtud de la postergación del encuentro que deberían cumplir con los cincuentas paraguayos.

Los compueros de 1921, tienen plena fé en su primera presentación. Nosotros también creemos que el triunfo debe estar de su lado, pues son amplamente superiores al bando chileno. Estos serán más vehementes y "diros", pero los argentinos le superan en juego, en técnica, en acción y, lo que es más elemental, en "cancha". Pero, aún así, no debemos echar al olvido, que salvo en el año 1916, donde los representantes de la Asociación Argentina lograron triunfar por abultado score, en el resto de los matches jugados con Chile, el resultado no concordó hasta llegar concepto con esas mayores capacidades y aptitudes. Sin ir más lejos, en 1917, los argentinos apenas vencieron por un tanto a cero, y si llegamos al certamen de 1920, vemos con toda claridad que un empate corrió los esfuerzos estupendos de uno y otro contendor.

De ahí que saquemos en consecuencia, que si bien los albiazules poseen fuerzas y condiciones suficientes como para imponerse a sus contrarios en forma acabada, no deben confiarse mucho en sus habilidades, sino cuidarse de entrada, y buscar desde el clásico "vamos" la caída del cuadrilátero que defiende con todo brío, el inseparable Balbotín.

COMO FORMARAN LAS ESCUADRAS

Los miembros de las delegaciones argentinas y chilenas, acaban de tomar distintas resoluciones, tendientes a asegurar la mejor figuración de sus elementos, en el momento oportuno de la lucha.

Por tanto, triplantones y trasandinos, formarán hoy, de acuerdo con el siguiente dibujo:

ARGENTINOS
Goal-keeper
Tesorieri
Backs
Celli y Castoldi
Half-backs
Chambrelli, Domínguez y Solari
Forwards
Libonatti, Chiabra, Cassinali, Celli y Miguel

CHILENOS
Goal-keeper
Balbotín
Backs
Vergara y Poirier
Half-backs
Helguera, Catalán y González
Forwards
Abello, Domínguez, M. Ramírez, Bravo y Encina

VALLARINO ARBITRO DE LA LUCHA

Ricardo Vallarino, el insuperado referée uruguayo, tendrá a su cargo hoy el controlar de la brillante justa.

Innecesario consideramos hacer aquí el elogio del mejor árbitro sudamericano. Solo nos concretamos a expresar que confiamos plenamente en que en el lance de Chile-Argentina sabrá poner nuevamente de manifiesto sus excelentes condiciones de "pito", y su honestidad intachable; y que a los aficionados cariocas se les presenta una brillante oportunidad, para que puedan palpar la inapelable que comenzaron con Vallarino, al rectificar su actuación en el match Chile-Brasil.

CALOMINO Y REFRANO

Noticias que nos llegan de Río, nos hacen saber que cada día que transcurre, más se nota la falta del gran Calomino, que optó por quedarse en Buenos Aires atendiendo sus innumerables "negocios".

Libonatti, que será su sustituto, no ha llegado aún a reemplazarlo eficientemente en las prácticas que realizó, por extraño en absoluto el puesto que debe desempeñar, que le es desconocido, y que su verdadera plaza es la de inside derecho y no de wing.

Si estuviera Calomino, se diría, ¡ese gallo canario!

Refrano tampoco actuará hoy contra Chile. Los delegados argentinos han optado por reservarlo para las futuras bregas, pues el hombre no disfruta de mayor salud, y tomen malograrlo, como los "entusiasmos" y velocidad de que hacen gala los footballers del otro lado de la Cordillera.

El menor de los Celli lo reemplazará, y si bien puede decirse que no lo hará con una brillantez formidable, en cambio debe creerse que sabrá desempeñarse con un shot fortísimo venga por segunda vez a Guerrero.

Clarck marca, como goal en lugar del cuadro argentino.

Los chilenos reaparecen después de varias tentativas. Frente a Dodo cerca firme en Abello, que ya se hizo famoso en el torneo.

El segundo tiempo la línea delantera chilena mantendrá seguido que no tiene el recuerdo de Ramírez, que es el mejor forward en este cuadro. Bravo, Encina, Domínguez y Ramírez, Bravo y Encina.

La defensa de Varas deberá ser fuerte que ser sentida por los de Allende el Andes, pues se trata de uno de sus defensores más positivos.

FRANCIA NO JUGARA

El puesto de wing izquierdo, en la escuadra argentina, se halla confiado a Miguel, el diablo y brillante forward, por hallarse al parecer, en mejores condiciones que Francia. La delegación argentina, cree que el ala así formada —Celli-Miguel— dará inmejorables resultados.

CIFRAS QUE ARROJAN LOS MATCHS ANTERIORES

Desde 1916 a 1920

Cumpliendo con las promesas que formulábamos a nuestros lectores, damos a continuación un resumen de los distintos matches jugados hasta el día de hoy por los equipos representativos de la Argentina y Chile, disputándose los honores en los años del gran certámen de la claridad que un empate corrió los esfuerzos estupendos de uno y otro contendor.

De ahí que saquemos en consecuencia, que si bien los albiazules poseen fuerzas y condiciones suficientes como para imponerse a sus contrarios en forma acabada, no deben confiarse mucho en sus habilidades, sino cuidarse de entrada, y buscar desde el clásico "vamos" la caída del cuadrilátero que defiende con todo brío, el inseparable Balbotín.

COMO FORMARAN LAS ESCUADRAS

Los miembros de las delegaciones argentinas y chilenas, acaban de tomar distintas resoluciones, tendientes a asegurar la mejor figuración de sus elementos, en el momento oportuno de la lucha.

Por tanto, triplantones y trasandinos, formarán hoy, de acuerdo con el siguiente dibujo:

ARGENTINOS
Goal-keeper
Tesorieri
Backs
Celli y Castoldi
Half-backs
Chambrelli, Domínguez y Solari
Forwards
Libonatti, Chiabra, Cassinali, Celli y Miguel

CHILENOS
Goal-keeper
Balbotín
Backs
Vergara y Poirier
Half-backs
Helguera, Catalán y González
Forwards
Abello, Domínguez, M. Ramírez, Bravo y Encina

VALLARINO ARBITRO DE LA LUCHA

Ricardo Vallarino, el insuperado referée uruguayo, tendrá a su cargo hoy el controlar de la brillante justa.

Innecesario consideramos hacer aquí el elogio del mejor árbitro sudamericano. Solo nos concretamos a expresar que confiamos plenamente en que en el lance Chile-Argentina sabrá poner nuevamente de manifiesto sus excelentes condiciones de "pito", y su honestidad intachable; y que a los aficionados cariocas se les presenta una brillante oportunidad, para que puedan palpar la inapelable que comenzaron con Vallarino, al rectificar su actuación en el match Chile-Brasil.

CALOMINO Y REFRANO

Noticias que nos llegan de Río, nos hacen saber que cada día que transcurre, más se nota la falta del gran Calomino, que optó por quedarse en Buenos Aires atendiendo sus innumerables "negocios".

Libonatti, que será su sustituto, no ha llegado aún a reemplazarlo eficientemente en las prácticas que realizó, por extraño en absoluto el puesto que debe desempeñar, que le es desconocido, y que su verdadera plaza es la

LOS CELESTES PRACTICARAN HOY

RIO DE JANEIRO, 27. — A "EL SIGLO". — Mañana temprano concurrirán todos los jugadores argentinos a campo de deportes del Andaraí, a fin de realizar un match de entrenamiento, en el cual se encontrarán también tener parte Abril Pérez. El viernes harán footing, dando por terminado el entrenamiento para medirse con tres boxeadores. — Bozzo.

EL CONGRESO POSTERGA SUS SESIONES

RIO DE JANEIRO, 27. — "EL SIGLO". — La sesión que debía tener realizado anoche el Congreso Sudamericano de Fútbol, fué postergada para el día 29 y en ella se tratarán los informes de las comisiones destinadas oportunamente a fin de los cinco lados de cancha ayer. — Bozzo.

LAS RELACIONES CON LA A. ARGENTINA HAN SIDO REANUDADAS

Anteayer fué un día de grandes acontecimientos deportivos. La asamblea resolvió que la Comisión Especial del Congreso Sudamericano determinó la propuesta uruguaya, relativa a la intervención de aquella autoridad en el caso del conflicto que separa a las dos entidades footballísticas, de la acera de enfrente, debemos agregar hoy la actitud adoptada anoche por nuestra institución máxima declarando reanudadas con relaciones con la Asociación Argentina de Football, de acuerdo con la propuesta de los señores Perou, Lázaro y Fernández, y que dice así:

"Acusase recibo de la nota de la Asociación Argentina del 20 del actual, comprobándose la conveniencia con que el Consejo recibe la resolución de reanudar las relaciones interrumpidas entre ambas asociaciones y el retiro del acuerdo del 27 de Enero del corriente año. El Consejo no obstante considera que debe hacer presente que no ha existido el cambio de orientación de la Asociación Uruguaya en materia internacional, ya que todos sus actos y sus miras los que dieron motivo a este cortocircuito sole fueron inspirados en su constante propósito de proveer a la unión y armonía del football sudamericano".

EN LA ASOCIACION

LO RESUELTO

Como de costumbre, anoche ordinariamente el Consejo Superior de la Asociación Uruguaya de Football, bajo la presidencia del doctor Reyes Lereta, y asistiendo los siguientes neutrales y delegados: Parrou, Lázaro, Fernández, Cares, Volga Gonzalez, Cibas, Rossi, Pinos, Sarli, Rodríguez, Argüí, Goyeche y Martínez.

Formularios

En primer término se aceptaron los planillas de consumidores correspondientes al campeonato Perou, de que se ha dado cuenta oportunamente.

Próximos partidos

Luego, se fijaron los siguientes partidos para el domingo venidero:

Federal y Universal, en el Parque Pereira, entre Diario Ferrocarril, sinsitimos señores Ramón y Bandada.

Juniors y Nacional, en Pocitos, Juez, señor Lombardi, sinsitimos, señores Hernández y Chiesorio.

Belgrano y Liverpool en Belgrano, Juez, señor Elioff; sinsitimos, señores Nassolino y Cavigli.

Uruguay Onward y Charley, en el Parque Central, Juez, señor Cibas; sinsitimos, señores Ruciaro y López. Este partido dará comienzo a la hora 14 y 30.

Intermedio-Marugatos

Se resolvió suspender los partidos dobles jugados el día 15 de Octubre próximo, a fin de que los aficionados puedan presenciar el partido entre Intermedia y la Liga Maragata.

Quedó concedido legalmente que antes de este encuentro se realice una práctica entre dos elevenes combinados, para que se tomen que se medirá con los clásicos cinaeo días regresa de Río de Janeiro.

Del señor Eduardo Costa

Respecto a la apelación de este señor, que fué suspendido por quince días por la sub comisión de Viveros Santa Lucía, se resolvió no ha lugar, habo acuerdo en dejar sentado que la Liga se atribuirá en sus atribuciones.

Devolución de trofeos

A propósito agrego se resolvió solicitar la devolución de todos los trofeos que obtuvo en poder de los distintos clubes para entregarlos a los nuevos ganadores.

El Dto de viaje

En último término se autorizó al club Lito para trasladarse el domingo a Santa Lucía a jugar con el club Wanderers.

LIGA NACIONAL

LABOR DE SUS DIRIGENTES

En la sesión efectuada anoche por el Consejo superior de esta Liga, fueron tomadas las siguientes resoluciones:

Comunicar a la Comisión de Ligas que se expida en la cuestión que se suscita del Club Instituto Alfonso.

Pasar nota que a Asociación Uruguaya ha dado la suspensión impuesta al jugador Silvino Gonzalez.

Formularios aprobados. — Olimpia (w. o.), Chimenay (cancelado); Avenida, S. San Carlos; Roland Moor I, Triunfo Carlos; Montevideo Bremen I, Higienista I, Oriental I, S. Sangre I.

—El tribunal que oportunamente se constituyó para entender en la protesta interpuesta por el Club Juventud Independiente, se expide en donde dice la protesta.

—Tacuarembó expidió el tribunal que estudiaba la protesta Triumph Juniors-Roland Moor, no haciéndose lugar a la protesta interpuesta por el primero.

—Se fijaron para el domingo próximo los siguientes partidos:

Las Piedras y Olathuna, field del Colegio Juez: Higgin.

Olimpia y Montevideo Bremen, en el Parque Lugano. Juez: Ignacio Cibas.

Triunfo y Miguelete, field del primero. Juez: Alfonso Cibas.

Roland Moor I, Oriental, field del Tranvía y Tres Cruces. Parrotti.

Tacuarembó y Tres Cruces (17 minutos), field del 1o. Juez: Parrotti.

ECOS DEL TURF

EL VIEJO MOLOCH

Por LAST REASON

Señor Crónista de Carreras.

Muy señor mío: He leído con sumo placer el comentario que le ha merecido la retirada de un gran petiso y hasta he llorado lágrimas de alegría recorriendo la loja de servicios de mi sufrido alazán. ¡Que papa mi viejo Moloch! Gracias por todo, pa, ¡no creo usted que me fortalecí! Mi amigo merecía algo más que eso? Eso atorrante robusto que se firma Last Reason, tan amigo de meterse con mi persona, ¿no está ési en el deber moral de largar una notita chispeante, luminosa, resplandeciente, comentando la actuación de mi hermoso caro blanco? Creo que sí; por algo se viste con mis colores, que caray. Además es, toy por editar un álbum ilustrativo con todo lo que se relacione con Moloch, y no vendría mal una página de este meterete inesperado, pero simpático. Yes de complacerme y, por adelanta, le, lo tiro un doblete por la cabeza para que se pongan bucheranes. Juegues en fila el domingo al hermanito del crack y a la regalón Malquerida. No puedo perder. Lo que sí, les recomendo. Que no abroquen el avispero: den de candidatos a la Isla y a Mistica, por ejemplo y se encontrarán con mis dos Diamond. Cuestión de largar y cobrar. Saludos de I C H

—Che, Last Reason, aquí te precisan.

—¿Quién che?

—Si viejo; pide un bombito para Moloch.

—¡Arana! Debe ser algún bolazo.

—No, m'hijo no; el viejo no pierde ocasión de acreditar la sangre: esta carta es auténtica.

—Y los datos?

—Hum... Huelo a que el viejo se da de boca con las carridas.

—Entonces ¿le hacemos el gusto?

—Claro... muy buena por cierto. Que Ismael, salve el gusto.

—Meta entonces: demane cancha y Y me dieron: cancha al menos.

—Moloch es, sin disputa, el caballo que más simpatías ha conquistado en su paso por las plazas argentinas.

¡Old Man, Botafogo? Sí, no hay duda, esos dos colosos no le cuentan; esos no eran caballos, o por lo menos para el pibe, no lo eran. Acostumbra, dos todos a ver tanto ganar siempre, su presencia en carrera no constituía más que un simple d'estimo, sin llegar a apasionar a las multitudes bajo la espectativa de una lucha. Fuera del célebre match con el tordillo, las apariencias de Botafogo atraían público anatoso de ver al caballo, no la carrera. En cambio Moloch, el caballo del pueblo, el petiso del I. C. H., el malacara, el alazán, el "loco", que todos esos nombres tuvo, cada vez que figuraba inscripto obligaba la presencia de todos los sportsmen, de los aficionados, de todos los que se sienten enloquecer bajo el calor del entusiasmo, cuando el fuete se prenden en el derecho y vuelan sobre la arena en una lucha desesperada. Moloch tuvo una característica especialísima. La atropellada: podía el alazán haber largado mal, podía venir fuera de carrera, podía abrirse en el codo y maniarse... No importaba eso: se sabía de antemano que el hijo de Mellia traía siempre en su potente máquina, cuatrocientos metros de atropellada furiosa, frenética avasalladora: sabíase que Moloch guardaba reservas inagotables para montarlas desde el tinglado viejo hasta la casilla del juez de raya; nadie ignoraba que el petiso no estaba lastimado nunca por más mal que viniera y sus fanáticos, sus admiradores, hasta sus detractores sentían un escalofrío de expectativa en el nieto cuando Moloch echaba atrás las orejas y se lanzaba en un rush titánico, en busca de los rivales.

¡Moloch! ¿Quién no ha experimentado un sentimiento de admiración para ese caballo sin estatura, pero inmensa en la fuerza que cuando no podía ganar no tiraba sobre el contrario dispuesto a vengarse a dentolladas?

Fresca está aún la escena inolvidable de aquel Premio Nacional grini... Pulgarín en punta, emocionado el entusiasmo de público, Moloch en cabeza y ¡ganó Pulgarín por un potrillo... Pulgarín que vuelca el codo con su negro amo, dando la impresión de que nadie alcanzaría al favorito... ¡Pulgarín! Joven una mirada a otro del hipódromo y entonces Carlé, el valiente latino de Cavigila se estira potente, lo alcanza, lo pelea un momento... ¡Cold Cold... ¡Pulgarín toda vía! Pero no, Pulgarín está batido y el Sandal pesa, pujante, entero, pasa como para seguir, y de pronto, como una bala, como un meteoro, "a chaquetilla blanca surge de golpe, la gorra verde brota al pescuezo del hijo, roe. Moloch atronella... ¡Momento inolvidable! No hay lucha, no puede haberla, no la admite el viejo Moloch, pasa, sigue, se pierde y gana cortado, dejando apenas en la arena leve hundida como rastro de su fugaz pasada.

¡Moloch! Entonces fué el delirio. La multitud se contunde en un solo anhelo, jubilosa, con algo de asombro y mucho de cariño. Y el viejo Moloch, pasa, ¡Moloch! ¡El viejo Moloch!

Vendrán muchos días de entusiasmo, volverán a encadenarse las masas al presenciar un final rápido, revalidarán otros campeones en Palermo y surgirán nuevos ídolos que arrastren el favor del público, pero Moloch, el viejo, el loco, el petiso, el terrible caballo que corría en todo tiro y vencía en toda forma, no será olvidado jamás. Allá, en la perrera, no faltará una voz que dén despues de un relato de entusiasta vecero. Lisón carrera, si, pero... ¡aquéllas de Moloch!...

Servido, don Ignacio.

He aquí al bravo "once" del Rogers F. C. que sólo no conoce los sinsabores de la derrota. Entusiastas, bien disciplinados, los muchachos del Rogers tienen la intima convicción de que llegarán al fin de la temporada, agregando una más que citos a la página gloriosa de su club.

El señor Eulecio C. Maglio, representante exclusivo en el Uruguay de las famosas Pluterías y Barnices "Rogers", de renombre mundial, el Presidente honorario del Rogers F. C., entre quien se tienen adquiridos por los siguientes jugadores: Pérez: II, Ruffini y H. Fabi. Chierra, H. Grano y F. Silva, L. Ardid, T. Chanco, P. Mario (capt.), E. Lindeblat y J. Gaba.

Por desafíos, dirigirse a la Eulecio C. Maglio, calle Rosario y Cerro Largo.

BOX

La reunión del domingo

COMPETIDORES Y MONTAS

PRIMERA CARRERA

Premio Verona — 1.400 metros

1 MORRION 56, M. Tapia.
2 TUCAPEL 56|53, S. Batista.
3 FAKANDOL 56|54, G. Ponticelo.
4 MAZZINI 56, J. Strubbia.
5 ESPARTA 54|51, S. Sosa.
6 CHIQUILINA 54, A. R. Montero.
7 ESTERO 53|51, J. López.
8 CARA DURA 53|50, J. Batista.
9 LUZ AZUL 51, P. Moreno.
10 COLETA 51|47, S. Guadalupe

SEGUNDA CARRERA

Premio Benz — 1.400 metros

(Sin descargo para aprendices)
1 RUMBO FIJO 55, J. Silveira.
2 OKAPI 56, J. R. Montero.
3 TERO TERO 56, G. Ponciolo
4 VISIR 56, M. Tapia.
5 PIRULO 56, X. X.
6 PAMPERO 56, S. Batista.

TERCERA CARRERA

Premio Bristol — 1.300 metros

(Sin descargo para aprendices)
1 ZETA 54, N. González.
2 JOY BELLS 54, A. Batista.
3 GOTA AMARGA 54, A. G. Ortiz.
4 BUJIA 54, P. C. Moreno.
5 GAME CARDS 54, J. R. Montero.
6 MARISTER 54, B. Gómez.
7 PUNTA GORDA 54, P. Batista.
8 GLORIA AMERICA 54, G. Ponciolo.
9 PABIOLA 54, C. Ferragut.
10 CAMPECHANA 54, S. Sosa.

CUARTA CARRERA

Premio Increíble — 1.600 metros

1 BORDONEO 55, J. Montes.
2 SOISSONS 55, Sra. Ortiz.
3 REVEILLON 51|49, N. González.
4 CLOS DU ROY 51, X. X.
5 MIGUEL ANGEL 51, P. Moreno.
6 CHINESE PRINCE 51, X. X.
7 BLONDETTE 51, H. P. Cía.
8 MACUCA 51, A. Batista.
9 DON COCO 49, A. Avero.
10 DESTINO 49, No corre.
11 OSO POLAR 47|46, N. González.
12 CHARLEROI 47, X. X.
13 WILLAM HART 45|42, J. Batista.
14 POLO 45|44, S. Batista.

QUINTA CARRERA

Premio Producción Nacional — 2300 metros

(Sin descargo para aprendices)
1 STAYER 57, P. C. Moreno.
2 SAILOR 57, A. Avero.
3 PINCEL 57, A. Pérez.
4 RICHMOND 57, R. Gómez.

SEXTA CARRERA

Premio Aldeano — 1400 metros

1 PESASCO 57, A. G. Bores.
2 LUCAS TOWERS 57|54, Rossi.
3 DON MANUEL 56, A. Avero.
4 MELANCOLICA 54, B. Gómez.
5 LUCAS GOMEZ 53|50, Sosa.
6 AVANT GARDE 46, H. Cía.

SEPTIMA CARRERA

Premio Mandarín — 2500 metros

1 BAMBINO 57, A. G. Bores.
2 DON ALBERTO 56|54, J. González.
3 MENDOCINO 56|54, P. Moreno.
4 ANTUCO 48, X. X.
5 CHINCHILLA 46|42, J. Bores.
6 NITCHEVO 44|41, J. Batista.

Los que corren el domingo

Sus ejercicios preparatorios

Premio Verona — 1.400 metros

MORRION corrió muy bien. Tiró 1'23 4|5 en los 1.600 metros. Primero, 1'1 2|5; segundo, 1'1 2|5; tercero, 1'1 2|5. Último 1'1 2|5. Dominando la yegua.

TUCAPEL, regularmente. No salió al frente 1' 2.

ESPARTA. Sosa, ayer, 700 del derecho en 47 2.

CHIQUILINA, Montero, mil en 1'2.

LUZ AZUL, González, 1' 30, ayer en fforco de 1100 metros.

FAKANDOL, con Ponciolo, pasó en 1'27' 2|5 en 1400 metros con 42" 3|5 en los primeros 700.

CARA DURA, con J. Batista, 41" 4|5 en la partida con mucho resto.

Premio Increíble — 1.600 metros

REVEILLON, largo nuevo. Está en punto.

CHINESE PRINCE, con el peón, floreó los 1600 en 1' 42 4 quintos.

BLONDETTE, con Benjamín, 1' 1|5 en los mil, en buen estilo, ayer.

DON COCO con Alvero, CARDBenjamín, 1'47 1|5 en 1700 ayer, al freno. Ha adelantado mucho el pibe.

OSO POLAR, con A. Batista, anduvo los 500 en 31 2|5.

MEHICA, con Ponciolo, 1200 metros en 1'21" 2|5, saliendo muy ligero.

Premio Producción Nacional — 2.300 metros

STAYER, con Moreno, anduvo mil metros a voluntad.

SAILOR Moreno, 2' 10 en los 2000, suavemente. Ultimos 1'12 en 1' 49 3|5, bien.

PINCEL, A. Pérez, 1' 1|5 en mil metros. 41 3|5 los 700 últimos. 11 3|5 los 200, muy bien.

RICHMOND, Benjamín, 1'16 seco, 500 metros ayer en 49 2|5, al freno.

Premio Liniers — 2.000 metros

ANTUCO a la par de FILAMENTO, con los peones, mil metros suavemente.

DON GREGORIO, peón, 500 a medio correr.

LATITA, dirigida por Monteiro, anduvo ayer los dos mil en 2'8 1|5, bien.

TETIS ha trabajado en la plaza.

DESTINO con Montero 2000 metros en 2' 7 2|5, bien. Primeros 1.500 a 1' 36 de BRUJO, con Avero, en 1'34 3|5. Ultimos 1500, 1' 35 1|5.

AVIADOR, con el peón, 1'6" 31, en mil metros.

SOL Y SOMBRA que corrió el domingo, hizo ayer 700 metros a medio correr.

Premio Aldeano — 1.400 metros

PESASCO, buen ganador el domingo, ensayó ayer de galope largo.

DON MANUEL, Avero, los mil en estilo recomendable, en 1' 415.

MELANCOLICA, ayer, 55 2|5 los mil en gran forma.

LUCAS GOMEZ, los 700 de galope largo.

AVANT GARDE, con Cía, floreó de 1400 metros en 1'30.

Premio Mandarín—2.500 metros

MARCELAINO pasó los mil de galope largo.

BAMBINO, con Bercan, 700 metros a medio correr.

Black Fox

Se encuentra en tratos de venta el papito de H. Martínez. El interesado es el compositor Gilermin, que ha ofrecido por él la suma de 1.400 pesos.

Es casi seguro que la operación ha de llegar a término.

Plátano

Ha sido sometido a una cura no hace mucho tiempo, El tratamiento dió resultado, y ya se ha repuesto a varear con regularidad.

Tienen intenciones de anotarlo próximo.

Windsor

Después de su performance en el clásico Presidente de la República el hijo de Mayflower, Zeeb afojando, en virtud de lo cual fué sometido a la acción de un diurético en la palata.

Tendrá enfermería por cierto tiempo.

Marshal

Se encuentra ya restablecido este pensionista del stud Sans Atout. Anda con buenos brios y se le viene moviendo el galopito preparándolo para mayores ejercicios.

María falta aquí

Los diarios ingleses anotan el retiro del turgente A. H. Blake que se caracterizó como un experto conocedor de los fondos de los bookmakers así como estafas que se hacían por medio de comunicaciones telegráficas mediante claves.

Nos parece que la noticia del retiro de Blake no hará una adquisición trocándose para perseguir a los estafadores, y sorprendiendo con comunicaciones telefónicas.

Francisco Maschio

Ha llegado de Buenos Aires el conocido compositor de Cádiz que acaba de dare el lujo de ganar por segunda vez, con su crack, la Copa de Oro de Palermo.

Quedará en ésta algunos días, regresando antes del domingo a la vecina capital.

Nervo

Como noticiamos, se rengó cuando pretendía coquistar un segundo éxito. Sometido a cura ha mejorado, y ahora se le llevará a la playa a fin de pasar la convalecencia.

Red Fox

Se encuentra bien el pupilo de Alberto Silva. Lo hemos visto al trote en la cancha chica, habiéndolo notado muy lindo y en condiciones de ser trabajado con más severidad.

Dos ganadores americanos

Entre la lista de recientes grandes ganadores americanos vamos a referirnos a dos cuyos poderosos tienen corrientes de sangre muy conocidas en nuestro medio hípico.

Uno de ellos Thibodaux, que ha obtenido en el Derby de Kentucky, corriendo en Latonia, uno de los triunfos más fáciles que se recuerdan en esa carrera. Es hijo de Cunard y Electra. El primero es por Goldcrest, de quien han corrido algunos ejemplares en Maroñas. Entre dicha padrillo por Ormonde y chiñate, la madre de Thibodaux, sensacional heroína del Saint Leger, que produjo a Mis. Trench, bien conocido en nuestro país. Electra es nieta de Voyer, gran campeón como Stayer de quien vimos aquí un caballo realmente extraordinario: María Fiorera.

El otro ganador es Máctinelo, que acaba de ganar el Present Stakes, para yearlings. El padre es por Martagon (quien dió a Galloway) y Helene por Saint Simon. La madre es por Wisdom en Hammonia por Hampton en Peronia. Esta es nieta de Camilla, abuela del notable Marañas.

Desde Palermo

OCTUBRE 1º

Gran Premio Nacional. — 2500 metros

Para productos de sangre pura.—57 y 54 kilos

Premios: $ 80.000 y un objeto de arte al 1.o; 12.000 al 2.o, 6.000 al 3.o, $ 3.000 al criador

Probables competidores y montas

(RICO	57	Ramón Pelletier
(HIPPODROME	57	Sebastián Ruiz
MISTICO	57	Francisco Arcuri
MEHEMET ALI	57	Irineo Leguisamo
EN MARCHA	57	Manuel Di Biasse
LE RAPPEL	57	Manuel Loma
(BLACK BEAUTY	54	José Gaudi
(MALAL TUEL	57	Roberto A. Caraballal
)THE VICTORY	57	Máximo Acosta
)MAMELUKE	57	Domingo Torterolo

El clásico del domingo

PREMIO ESTADOS UNIDOS DEL BRASIL—1600 MTS.

Probables competidores y montas

Tanagno 60, Roberto Caraballal. Hijo Mío 5, Francisco Arcuri. Ajax 5, Jesús Muñoz. Gaudemalt 54, Domingo Torterolo.

La reunión próxima

PROGRAMA COMPLETO

Premio Charming — 1600 metros

Saldo 55, Insurrecto 55, Paddy 55, Celestine 55, Radamanto 55, Montarez 55, Mirlitón 55, Gitelo II 52, Ellí Cañadero 52.

Premio Mercedes — 1600 metros

Alaya 55, Angela 55, Remanso 55, Tirelo 55, Tanta 55, Chiquita 55, Cuadro 55, La Tercera 55, Nocturno 55, Rosario 55, Hanoy Hanoy 55, Cantroy 55, Dedo Bermejo 55, La Coquette 55.

Premio Pan Pan — 1700 metros

Andrés 55, Terrón 55, Pirel 55, Tilda 55, Sin Rival 55, Bromantia 55, Luis XV 55, Médico 55|54, Calender 55, Ex Pin 55, Pardo Rey 55, Pacil 55, Cañadero 55, Jedes 55, Barqueiro 55, Cobayo 55, Cuchillo 55, Cebrero 55, Colmichaus 55, Infierno 55, Mascaloso 55.

Premio La Satira — 1500 metros

Rosy Queen 55, Malagueña 55, Ilusión 55, Tal 55, Hada 55, Spérgula 55, Buena Chica 55, Sebastiana 55, Mr Fly 52.

Premio Estados Unidos del Brasil —1600 metros

Tanagno 60, Alpes 59, Rafforto 59, Hijo Mío 59, Gaudemalt 54, Anda una verdadera enormidad.

Rústico con O. Martínez, 800 en 49" 2.

Camouflage con Damisa, 42" 1|5 en 700 mts.

Passe par Tout con F. A. Gomez, 48" 3|5 en 800 al freno.

Pasa de los Tronos, con F. A. Gomez, 50" en 800.

Sucona con Rivero y Grana Plena con Montero, 800 en 48" 4|5, dominando la primera.

En donde sea de la partida, la citada yegua dará mucho que hacer, dado los 800 al freno con Canal en 49 4|5.

Rico—

Se prepara sin temores para el Gran Premio Nacional, dondeo Naciano que se lleva los 80 millares. Con Pelletier y con la par de Codicios con Ruiz, 42 en los 700, sin ningún esfuerzo.

Hijo Mío—

Corre una enormidad. Pasó 700 metros con Arcuri en 49 4|5 en gran estilo.

Sotacón—

Ha de acusar el dominio en una carrera en la que tiene bien cimentadas las chances. Lo hizo con Jedes, que aquí lo trabajó en los mil metros. Ha que andar vo en 1' 4|5.

OTROS TRABAJOS

Gran Premio Nacional, 2.500 metros. Para productos de sangre pura. Premio de 80.000 al 1.o, 12.000 al 2.o, 6.000 al 3.o, 3.000 al criador.

Probables competidores y montas

(RICO	57	Ramón Pelletier
(HIPPODROME	57	Sebastián Ruiz
MISTICO	57	Francisco Arcuri
MEHEMET ALI	57	Irineo Leguisamo
EN MARCHA	57	Manuel Di Biasse
LE RAPPEL	57	Manuel Loma
(BLACK BEAUTY	54	José Gaudi
(MALAL TUEL	57	Roberto A. Caraballal
)THE VICTORY	57	Máximo Acosta
)MAMELUKE	57	Domingo Torterolo

Premio Hipódromo — 2400 metros

Jorge 55, Bilbaíno 55, Carlitos 55, Gitelo 55, Gitelo II 55, Grao Danzar 55.

Premio Moloch — 1600 metros

Aquiles 55, Royal Admiral 55, Rafforto 55, Tordo 55, Pablo 55, Revolta 55, Colmichaus 55, Gitelo 55.

Premio Clamor — 2400 metros

Bilbaíno 55, Gaby 55, Gitelo 55, Jorge 55, Rafforto 55, Sin Rival 55, Gitelo 55, Gitelo II 55, Gitelo 55, Colmichaus 55, Gitelo 55.

EJERCICIOS DE AYER DE MAÑANA

(POR TELEGRAMA)

BUENOS AIRES, 27. — Ejercicios hoy los siguientes caballos:

Stayer

Tiene impresionado el dominio. Anduvo los mil metros en 1' 4|5 y los 700 últimos en 41 2|5 y dejó un buen trabajo.

Sailor

Anduvo los mil en 1' 4|5 y los 700 últimos en 41 2|5.

Pincel

Ha venido muy bien después de su reunión. Anduvo los mil para la intervención en el clásico de Estados Unidos. Los 700 últimos en 41 2|5 y los 200 últimos en 11 3|5.

Richmond

Ha venido muy bien después de su reunión. Anduvo los mil para la intervención en el clásico de Estados Unidos. Los 700 últimos en 41 2|5 y los 200 últimos en 11 3|5.

Antuco

Tiene impresionado el dominio. Anduvo los mil metros en 1' 4|5 y los 700 últimos en 41 2|5 y dejó un buen trabajo.

Don Gregorio

Ha venido muy bien después de su reunión. Anduvo los mil para la intervención en el clásico de Estados Unidos. Los 700 últimos en 41 2|5 y los 200 últimos en 11 3|5.

Tetis

Ha venido muy bien después de su reunión. Anduvo los mil para la intervención en el clásico de Estados Unidos. Los 700 últimos en 41 2|5 y los 200 últimos en 11 3|5.

Aviador

Ha venido muy bien después de su reunión. Anduvo los mil para la intervención en el clásico de Estados Unidos. Los 700 últimos en 41 2|5 y los 200 últimos en 11 3|5.

Sol y Sombra

Ha venido muy bien después de su reunión. Anduvo los mil para la intervención en el clásico de Estados Unidos. Los 700 últimos en 41 2|5 y los 200 últimos en 11 3|5.

Chaters, Jaraque—

Actuará en la misma carrera del antiguo Pan y su caballista será Jaraque. Ha sido muy bien en la final de la Copa de Oro de Palermo con el pelo.

Alpes—

Ha venido muy bien después de su reunión. Anduvo los mil para la intervención en el clásico de Estados Unidos. Los 700 últimos en 41 2|5 y los 200 últimos en 11 3|5.

Rafforto

Ha venido muy bien después de su reunión. Anduvo los mil para la intervención en el clásico de Estados Unidos. Los 700 últimos en 41 2|5 y los 200 últimos en 11 3|5.

Hijo Mío

Ha venido muy bien después de su reunión. Anduvo los mil para la intervención en el clásico de Estados Unidos. Los 700 últimos en 41 2|5 y los 200 últimos en 11 3|5.

Gitelo

Ha venido muy bien después de su reunión. Anduvo los mil para la intervención en el clásico de Estados Unidos. Los 700 últimos en 41 2|5 y los 200 últimos en 11 3|5.

Gitelo II

Ha venido muy bien después de su reunión. Anduvo los mil para la intervención en el clásico de Estados Unidos. Los 700 últimos en 41 2|5 y los 200 últimos en 11 3|5.

Colmichaus

Ha venido muy bien después de su reunión. Anduvo los mil para la intervención en el clásico de Estados Unidos. Los 700 últimos en 41 2|5 y los 200 últimos en 11 3|5.

Gitelo

Ha venido muy bien después de su reunión. Anduvo los mil para la intervención en el clásico de Estados Unidos. Los 700 últimos en 41 2|5 y los 200 últimos en 11 3|5.

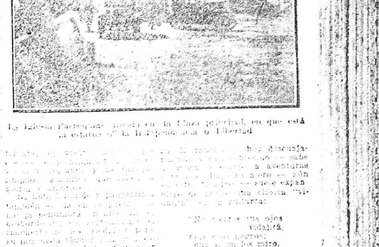

La Iglesia Parroquial, situada en la Plaza principal, en que está el Sant

COMERCIO E INDUSTRIAS

Bolsa - Bancos - Navegación - Importación y exportación

Telegramas comerciales

Abundancia de dinero

EN LA ARGENTINA SE CATIZAN TITULOS CON APOYO DE 4 %

BUENOS AIRES 26 (Especial) El hecho de que los Bancos ofrezcan en sus cédulas títulos con un apoyo de 4 % es la prueba más evidente de la abundancia de dinero inmovilizado.

Un papel que redituá el 6 % deja a su poseedor con un margen a favor de 2 %. No hace mucho el Banco de la Nación colocaba para esa clase de operación en el 6 o o y si son los particulares no les interesaba a menos un precio, porque fuera con un afore de 10 %.

El peligro que ofrece la caución actual es que se produjera una baja en las cotizaciones bursátiles de los papeles dados en garantía. Hoy nada de eso se tiene en cuenta, es necesario correr un poco, atreverse a los enormes encajes.

Situación comercial italiana

REVISTA SEMANAL

ROMA, 27. — No obstante las informaciones tranquilizadoras que se recibían de París, sobre la cuestión de Oriente, el optimismo que reflejaban los comunicados oficiales italianos, el satisfactorio arreglo entre Alemania y Bélgica y otros factores favorables, el mercado estuvo flojo durante la última semana y las operaciones bursátiles se limitaban a los valores del gobierno, los que experimentaron pequeños oscilanes se cerraron con una pequeña baja, la renta de 3 por ciento a 72.75 y los consolidados de 5 o/o a 81.67.

El anuncio de la reorganización de la compañía Ansaldo ejerció una influencia favorable para las acciones de las empresas metalúrgicas. Las de la El ha experimentado un alza de un punto y cerraron a 12. y las de Ansaldo a 22.75. Las de Terni, en cambio, bajaron cinco puntos, debido al anuncio oficial del ministro de Marina, De Vito, niega a actuar de árbitro en las cuestiones pendientes sobre la base de las condiciones propuestas por esa compañía.

Las acciones bancarias estuvieron también flojas. Cerraron sin cambio siguen las del Banco de Italia y del Banco de Roma, pero no hubo en ellas operaciones durante la semana. Las de Cobult-balaron de 375 a 350, y las del Crédito Italiano perdieron cuatro puntos, cerrando a 650.

Las acciones de la Fiat bajaron de 327 a 325, pero en el últimas horas del sábado se produjo en ellas una reacción favorable a consecuencia del anuncio de que el gobierno de los soviets aprobó el tratado italo-ruso.

El cambio brasileño

COMENTARIOS DE LA PRENSA INGLESA

LONDRES, 27. — "The Financier" comenta extensamente la cuestión de la baja en el valor de los mil reis, diciendo que eso causa mucha decepción en las empresas anglo-brasileñas. Aunque piensa el referido diario que lo peor ya ha llegado, considera posible todavía que el mil reis bajo hasta el nivel de seis peniques.

Cree que las perspectivas son obscuras y que es imposible anticipar el desarrollo de los acontecimientos.

Añade que el cambio actual debe afectar seriamente a las importaciones brasileñas.

Trigo de Marruecos

PARIS, 27. — Se ha publicado un decreto oficial autorizando la libre entrada en Francia de 200.000 quintales de trigo, procedentes de Marruecos.

Cotizaciones diarias

MERCADOS A TERMINO DE CEREALES

BUENOS AIRES, 27. — En la Bolsa de Cereales el movimiento fué regularmente activo y las cotizaciones al cierre, fueron: Trigo: Varias clases, de pesos 11.80 a $ 60.

Maíz: Colorado de $ 8.00 a 7.20, según clase y estado; amarillo, de $ 8.10 a 6.30, idem idem; morocho, a $ 7.00.

Avena: blanca a $ 10.80; amarilla, de $ 9.40 a 9.00.

La Cámara gremial señaló estos precios por mercaderías disponibles:

Trigo: Bahía Blanca, a 12.05; Pan, a 11.30; Bahía Blanca, a 11.00.

Avena: Bahía Blanca, $.50; Dársena, $.90.

Lino: 1 a o.o, 18.95.

Maíz: Amarillo, $.00.

En el mercado de cereales a término se operó en esta forma:

Trigo: para Noviembre, de $ 11.75 a 11.75; Febrero, No 1 de 11.30 a 11.20.

Maíz: para Octubre, de $ 8.02 a $ 8.04; Noviembre, de pesos 7.75 a 7.76.

Lino: Octubre, de $ 19.05 a 19.10; Noviembre, a $ 18.85.

Todo sobre Dársena.

Los precios de ajuste, fueron:

Trigo. Disponible, $ 11.65; Octubre, sin; Octubre, 11.65; Noviembre, 11.75; Diciembre, 11.80; Febrero, 11.95; Número 1, 11.75.

Maíz: Disponible, $.80; Octubre, sin; Número 2, 8.00; Setiembre, 8.05; Número 2, 7.90; Noviembre, 7.75; Número 2, 7.60; Diciembre, 7.75.

Lino: Disponible, $ 19.25; Setiembre, sin; Octubre, 19.15; Noviembre, 18.70; Diciembre 17.70; Febrero, 16.25.

Avena: Disponible, 9.75; Octubre, 9.75; Noviembre, 9.75.

Afrecho: Disponible, 5.50.

Afrechillo: Disponible, 5.50.

En la Bolsa de Rosario, no tuvieron estos precios oficiales:

Trigo: Barleta N o 1, a pesos 11.90; idem N o 2, 11.40.

Lino: 1 a o.o a 18.75.

Maíz: A 7.85; idem idem, 1/2 grados, artículo 20, tal cual; artículo 22, a 7.10.

En el mercado a término los precios de ajuste fueron:

Trigo: Disponible, 3 11.45; Octubre, 11.60; Noviembre 11.70; Diciembre, 11.75.

Maíz: Disponible, 7.95; Octubre, 8.00; Noviembre, 7.65; Diciembre, 7.85.

Lino: Disponible, 18.85; Octubre, 18.85; Noviembre, 18.40; Diciembre, 17.55; Febrero 16.20.

CHICAGO, 27. — Especial — El mercado de cereales abrió sostenido con mejora.

Cotizaciones del mediodía por bushel: maíz para Diciembre 0.58 1/2; mayo 0.62 1/8; avena para diciembre 0.37 3/8; mayo 0.35.

Cotizaciones de cierre maíz para diciembre 0.60 1/2; Avena para diciembre 0.37 3/8

GENERALES

CONCEJO DE ADMINISTRACION DEPARTAMENTAL. — División de Arquitectura. — Llámase a licitación pública para las baterías como ampliación de las obras de construcción de tres Hornos Incineradores de Basuras, de acuerdo con los planos y pliegos de condiciones que se hallan de manifiesto en esta División, todos los días hábiles.

Las propuestas, en el sellado correspondiente ($ 0.25), se recibirán en esta División (Palacio Municipal) hasta el día 31 de Octupre próximo a las 16 horas en que se abrirán en presencia de los interesados que concurran al acto. — La Administración se reserva el Derecho de aceptar la que juzgue más conveniente o de rechazarlas todas — Montevideo, Setiembre 26 de 1922. — EL ARQUITECTO JEFE.

Set. 27, 28, 29, 30 y 1.o Oct.

Provisión de un Grupo Electrogeno de 100 Kwatts.

LA ADMINISTRACION GENERAL DE LAS USINAS ELECTRICAS DEL ESTADO, llama a licitación por el término de UN MES, a contar desde la fecha, para la provisión de un grupo electrógeno de 100 kw. de acuerdo con las características establecidas en los pliegos de condiciones respectivos, cuyos ejemplares podrán solicitar los interesados, en la Sección Adquisiciones, (Julio Herrera 1471) todos los días hábiles de 9 a 12 y de 2 a 5 1|2.— Montevideo, Septiembre 25 de 1922. — LA GERENCIA.

2132 S. 26-28-30

Aviso al Comercio

VAPOR "ARLANZA"

Se avisa a los recibidores de carga por éste vapor, que para ser atendidos los reclamos deberán ser presentados dentro de las 48 horas de terminada la descarga de acuerdo con el artículo N.o 1256 del Código de Comercio. La revisación de las mercaderías por falta de bultos y del contenido en los mismos, se verificará en los días 28 y 29 del corriente de las 3 p. m. a las 4 p. m. Las cuentas por los reclamos tendrán que ser presentadas una vez verificada la revisación y siempre que conste en los recibos de abordo previa presentación de las facturas originales. Montevideo, 25 Setiembre 1922.— Maclean y Stapledon, Agentes.

2184 S. 28

Aviso al Comercio

VAPOR "DESNA"

Se avisa a los recibidores de carga por éste vapor, que para ser atendidos los reclamos deberán ser presentados dentro de las 48 horas de terminada la descarga de acuerdo con el artículo N.o 1256 del Código de Comercio. La revisación de las mercaderías por falta de bultos y del contenido en los mismos, se verificará en los

BAZAR, JUGUETERIA CANTU

Gran surtido de juguetes

ITUZAINGO 1418

La "Teoría del Precio-impuesto"

Ultimo libro del Consejero

D. PEDRO COSIO

Se vende en las principales librerías.

Precio $ 0.70

"Estudios Económicos", del mismo autor. Contiene en un tomo la "Teoría del Precio - impuesto" y "La Conversión y los Problemas del Crédito".

Precio $ 1.00

días 28 y 29 del corriente de las 3 p. m. a las 4 p. m. Las cuentas por los reclamos tendrán que ser presentadas una vez verificada la revisación y siempre que conste en los recibos de abordo previa presentación de las facturas originales. Montevideo, 25 Setiembre 1922.— Maclean y Stapledon, Agentes.

2184 S. 28

Disolución de sociedad

Participamos al comercio y al público en general que con esta fecha hemos disuelto de común y amigable acuerdo la sociedad que giraba en esta plaza en el ramo de Fábrica de Licores y Casa Importadora situada en la calle Magallanes N.o 1613 bajo la razón social de E. Queirolo y Hno., quedando el activo y pasivo a cargo del señor Rolando Queirolo. Hacemos la presente publicación a los efectos legales que correspondan y de acuerdo con la ley del 26 de Setiembre de 1904.

Montevideo, Setiembre 26 de 1922.

Cándida M. de Queirolo — Rolando Queirolo.

Compañía SALUS

Aviso a los Sres. Accionistas

Se comunica a los señores accionistas que se ha empezado a pagar en el Escritorio de la Compañía calle Cerro Largo número 1727, el Dividendo Complementario correspondiente al segundo semestre del ejercicio 1921-1922. Horas de pago: 14 á 16.

Montevideo, Agosto 11 de 1922.

EL SECRETARIO.

Pte.

DESPACHANTES DE ADUANA

Julio Morrison
Despachante de Aduana
y Comisionista
Importación, Exportación y Tránsito
Telefs. La Uruguaya, 2145 Central y La Cooperativa, 1614 — Solís — 1620
Montevideo

VECINO & Cía.

Despachantes de Aduana y Comisionistas. Importación, Exportación y Tránsito. Despacho de Encomiendas Postales.

859 PIEDRAS 861

Dirección telegráfica: VECINOCIA. Teléfono "La Uruguaya" 1516, (Central). — Montevideo.

Héctor A. Seré
Comisionista y Despachante de Aduana
Calle Solís, 1464
Teléfono La Uruguaya, 1382
Montevideo

Erosa, Castells, Fernandez & Cía.
Antecesores:
MIGUEL A. FAVARO (1872 á 1915)
AQUILES I. FAVARO (1915 a 1922)
Comisionistas y Despachantes de Aduana.
Telef.: 114 Central Uruguaya, y 195 Cooperativa
PIEDRAS 412, — Montevideo

RAZZETI & FIORITO
Despachantes de Aduana
Calle Solís 1464
Teléfono: La Uruguaya 919 (Central)

Rafael Alonso Freire
Comisionista y Despachante de Aduana
TELEFONO, 2192 Central — COOPERATIVA
25 DE AGOSTO, 376.—Montevideo

Rodolfo Favaro
Despachante de Aduana
Calle Juan Carlos Gómez, N.o 1401
Montevideo, Casilla Correo N.o 199
Teléfonos: Compañía de Montevideo, 1004 (Central) Sociedad Cooperativa, 687

Alberto M. Pittaluga

Despachos de Aduana

Importación
Exportación y Transito

Telét:. La Uruguaya, 892—Central

Piedras 423. — Montevideo.

AVISOS ECONOMICOS

Hasta 20 palabras $ 0.30 POR TRES PUBLICACIONES

NO GASTE más de $ 25 por un traje con buenos forros y casimir de lana; si debe género, $ 15. Lo hace Scarabino. Paraguay 1570, Tel. Uruguaya 3688, Central. 2165St.30.

CAMPO vendo a 20 kilómetros de San José 3.a sección, facilidades de pago, 86 hectáreas en una o dos fracciones con casa de material y monte silvestre, todo alambrado y disponible. Tratar con su dueño en la calle Nueva York número 1659 (Montevideo).

INSUPERABLE son los trabajos de dar vuelta, teñir, arreglar, limpiar y planchar trajes y sobretodos de Scarabino. — Paraguay 1570. Tel. Uruguaya 3688 central. S. 24

CASA nueva alquilo 7 piezas garage 2 patios fondo y demás, Agraciada 880 bis esquina V. Gómez. Bco. de Crédito.

AUTOMOVILISTAS, cuando necesiten neumáticos y accesorios, consulten nuestros precios, que son los más convenientes de plaza. — Guelfi y Cía. 3916.Pte.

MONOMOVILES, autos, coches pliegadizos, bicicletas con aldecar, alubajante luminoso, biógrafos, caballitos de hamaca, velocípedos y muchos otros juguetes finos de la mejor calidad, ha recibido el Bazar Paraguay y Juguetería Cantú, Ituzaingó 1418.

NO MAS HUMEDAD en las paredes. Emplee el asfalto hidrófugo. Eficacia y Economía, Juan Barolfo — Durazno 1096. Teléfono Uruguaya 775 cordón. 474 Pte.

TABLA DE PESAS Y MEDIDAS legales y oficiales. Se venden en Rincón 583. Si está interesado en adquirirlas, apresúrese a comprarlas antes que se agoten. Precio del folleto, $ 0.20.

SI UD. tiene buen paladar pruebe el té de Ceylán. Bazar Cantú, Ituzaingó 1418.

LIBROS DE CUENTOS de hada para regalo, pida en el Bazar y Juguetería Cantú Ituzaingó 1418.

BURNETT Y SARTORI. Cirujanos dentistas. Correcciones de anomalías dentarias (Ortodoncia). Calle Sarandí, 562. Plaza Matriz, Montevideo. Hora fija. Teléfono: La Uruguaya 1585, Central. Pte.

LOS NIÑOS DE CAMPAÑA deben disfrutar también de la alegría de tener juguetes. El bazar Cantú manda cajas llenas de juguetes, libre de porte desde $ 1.00 hasta $ 5.00. Pida informes hoy mismo. Tenga confianza en nosotros que somos los más interesados en dejarlo contento, Ituzaingó 1418. 2281-Pte.

COMETAS-ZEPPELINES a 0.50 cts. tenemos unas que remontan admirablemente. Juguetería y Bazar Cantú. Ituzaingó 1418.

SI UD. quiere que su novia no le olvide obsequiela con un bonito cartucho-cretona de bombones que vende el Bazar Cantú Ituzaingó 1418.

SI QUIERE UD. comprar a su gusto y economizar dinero adquiera sus juguetes en la Juguetería y Bazar Cantú, Ituzaingó 1418.

PRUEBE nuestros bombones y los preferirá a todos sus similares. Son bombones superiores, sin mezcla de ninguna clase. Bazar Cantú, Ituzaingó 1418. Teléfono 1523 Central.

DESEA UD. encontrarse en pleno Oriente? Compre una cajita de Incienso Arabe perfumado para sahumar salones que vende el Bazar Cantú, Ituzaingó 1418. Teléfono, 1523 Central.

UN BEBE en un cochecito pliegadizo "Fulton" crece alegre y gordito. Vea estos cochecitos en el Bazar Cantú que los tiene a precios bajos por haber pago el dólar a la par. Ituzaingó 1418. Pte.

PROFESIONALES

ESCRIBANOS

ARTURO BARRIERE Y JUAN ZEBALLOS Y MAGUNA.—Escribano. Escritorio: Florida 1421 (primer piso. Derecha). — Montevideo. 3619-pte.

ABOGADOS

Dr. JUSTO F. GONZALEZ — Medicina general y preferentemente: Enfermedades del estómago, intestino (Régimenes alimenticios) hígado (Diabetes) microbianas y de la sangre. De regreso de Europa y E. Unidos de N. A. Cerro Largo 1283. Consultas de 2.30 a 4.30 excepto sábados. 177-Pte.

GUILLERMO WILSON Y DANIEL CASTELLANOS, abogados Estudio: 25 de Mayo 395, Ser. piso. 4075

Dr. R. SAVAGUES LASO, abogado. Estudio: calle Juncal número 1477, de 9 a 5 de la tarde. Teléfonos La Cooperativa y La Uruguaya 2231 Central. 269-fbro.28

DENTISTAS

PEDRO G. MICHELINE Cirujano dentista. En su nuevo consultorio calle San José 1246 esq. Yí.

MANUEL IRISARRI, cirujano dentista, se dedica especialmente a la colocación de dientes fijos y tratamiento y conservación de los dientes naturales. Tratamientos rápidos. Hora fija. Ituzaingó 1418. Teléfono: 3670 Central

MEDICOS

El Dr. Rampini
Trasladó su domicilio y consultorio a la calle Soriano N.o 780 entre Florida y Ciudadela. Horas de consulta: de 2 a 3 1|2.

Dr. FELIPE PUIG — Especialista en oídos, nariz y garganta. Consultas de 2 a 4, calle San José 832. pte.

Dr. ENRIQUE MENDEZ Oculista. Trasladó su consultorio a la calle Río Branco 1281. Consultas de 10 1|2 a 12 m. menos jueves y festivos, y de 3 1|2 a 6 p. m. menos jueves, sábados y festivos. Pte.

Dr. RAFAEL E. RODRIGUEZ. Médico del H. Vilardebó. Especialista en enfermedades mentales. Cuenta con varios sanatorios para asistencia de enfermos. Consultas de 1 a 3, días hábiles, menos jueves. Reducto número 2492. 362pte.

Dra. INES LUISI. Jefe de Clínica del Hospital Maciel. Señoras y Niños. Consultas a las 2. Teléfono Uruguaya 2073 Cordón. 18 de Julio 1643. pem.

Dr. PRUDENCIO DE PENA Cirujano Jefe del Hospital de Niños, Sanatorio Quirúrgico. Rayos X. — Calle Cerrito 656.

Dr. JUAN SERVETTI LARRAYA.—Médico. — Especialista en las enfermedades de la nutrición, reumatismo y sífilis.—Tratamiento médico de los cálculos biliares. Consultas: de 1 a 3 p. m., 18 de Julio 1498. 3lz.

Dr. HORACIO GARCIA LAGOS—Cirujano. Se mudó a la calle Andes 1287. Consultas: de 3 a 4, excepto los jueves. Rayos X. 2282.

Dr. JOAQUIN LE SALTERAIN (oculista) — Consultas todos los días, menos jueves y feriados, de 2 a 4. Canelones 1262. N.o-31-dic.31.

Dr. RUCKER. — Médico oculista de la Facultad de Medicina de París. — Consultas de 2 a 5, menos sábados y festivos. Colonia 1162, Teléfono Uruguaya N.o 2133 (Central). 3764-pte.

Dr. DELGER—Especialista en enfermedades del riñón, vejiga, prostata, uretra y sífilis. Consultas: todos los días de 2 a 7 1|2 p. m. Trasladó su consultorio a la calle Ituzaingó 1317 entre Sarandí y Buenos Aires. 2.a-pte.

Dr. JOSE MARTIRENE.—Médico-cirujano de niños. Se ocupa también de las enfermedades de oído, nariz y garganta en los niños. Consultas: lunes, miércoles y viernes, de 1 a 3 p. m. Colonia 1223. 1722-pte.

VICTOR ZERBINO — Médico de niños. Jefe de Clínica y Policlínica infantiles. Tuberculosis, sífilis, ortopedia. Consultas: de 1 a 2 1|2. 18 de Julio 209. 2117-h.n.a.

PARTERAS

ANGELA AGRELO DE QUINteiro, partera. Tratamiento especial para las embarazadas. Se coloca el pessario esterilizado. Consultas de 7 a 10 y de 1 á 5. Recibe pensionistas, calle Yí 1572, Telef. Uruguaya, 2454 Colonia. 106.Pte

MARIA A. DE CHIACHIO
PARTERA
Especialista en partos y todas clases de curaciones sin color. Consultas de 8 a 11 y de 1 á 4. Recibe pensionistas. Calle Cerro Largo 1535. Tel: Uruguaya 2632. Colonia.—1198-h. n. o.

MADAME A. CATALURDA.—Partera. Especialmente en parto. Tratamientos para embarazadas. Recibe pensionistas. Consultas, de 7 a 11 y de 1 a 5. Los miércoles y domingos de mañana consultas para los pobres de 9 a 11. Colonia 1543, esquina Tacuarembó. Teléfono: Uruguaya 401 (Cordón).

SO MAE DOLORES: Mme. Segues. Partera. Aprobada en Buenos Aires y Montevideo. Especialmente asistencia del parto y curaciones sin dolor. Pessario esterilizado. Recibe pensionistas. Consultas: de 8 a 10 y de 2 a 5. Ha trasladado su consultorio a Colonia 1617 entre Piedad y Minas. Teléf. Urug. 582 Cordón.

INGENIEROS

JUAN F. FABINI, Ingeniero. Construcciones en general y especialmente de cemento armado sistema Hennebique. San José 3974. 1532pte.

Banco de Londres y Río de la Plata

ESTABLECIDO EN 1862

En Montevideo: Sucursal Cerrito 413; Agencia, Río Negro 166)

AGENCIAS EN PAYSANDU, SALTO Y RIVERA.

LONDRES (Casa Matriz), PARIS, AMBERES, LISBOA, MANCHESTER (Agencia), BRADFORD (Agencia) NUEVA YORK (Agencia)

SUCURSALES en las principales ciudades de la República Argentina, Brasil, Chile, Colombia, etc.

El Banco da y toma giros y emite cartas de crédito sobre las principales plazas del mundo. Giros postales sobre Italia.

ABRE CREDITOS PARA IMPORTACION DE MERCADERIAS

Recibe DEPOSITOS a plazo fijo y en Caja de Ahorros. Cuentas Corrientes, Custodia de títulos, Descuentos, Adelantos, y en general se ocupa de toda clase de operaciones bancarias. Edo. RICHARDS, Gerente.

LONDON & BRAZILIAN BANK, Limited

1477-CALLE ZABALA-1477

Capital suscripto (150.000 acciones de £ 30 cu.) £ 3.000.000
Capital integrado . . . . . " 1.500.000
Fondo de reserva . . . . . " 1.500.000

CASA MATRIZ: 7, Tokenhouse Yard, Londres, E. C.

SUCURSALES

INGLATERRA: Manchester (36 Charlotte Street). — BRASIL: Río Janeiro, Pará, Manaos, Ceará Maranhao, Pernambuco, Bahía, Santos, Sao Paulo, Curitiba, Río Grande do Sul, Porto Alegre y Pelotas. — ARGENTINA: Buenos Aires y Rosario de Santa Fé. — FRANCIA: París, (5 Rue Scribe). — ESTADOS UNIDOS: Nueva York (Agencia), 68 Wall Street. — PORTUGAL: Lisboa, Oporto.

El Banco tiene Corresponsales en las principales ciudades y pueblos de Portugal, Francia, España, Italia, Bélgica, Noruega, Suecia, Dinamarca, Holanda, Suiza, Grecia, Serbia, Turquía, Siria, Palestina, Egipto, Norte y Sud América, Sud Africa, Australia, Nueva Zelandia, India, China y Japón.

El Banco emite Giros y Cartas de Crédito sobre todos los países que preceden.

El Banco abona 1 o|o de interesses en cuenta corriente, recibe depósitos a plazo fijo, y en Caja de Ahorros con libreta a vencer cada 3, 6 o 12 meses, y en general hace toda clase de operaciones bancarias. F. B. Hill, Gerente.

Crédit Foncier de l'Uruguay

1426 - CALLE TREINTA Y TRES 1430
MONTEVIDEO

Préstamos Hipotecarios

Amortizables en largos y en cortos plazos
Condiciones Ventajosas
A Núñez, gerente.

Banco Español del Río de la Plata

— Calle 25 de Mayo esquina Zabala —
CASA MATRIZ - BUENOS AIRES - Reconquista núm. 200

Establecido en 1884

Capital suscripto . . . Moneda legal $ 100.000.000.—
Capital realizado . . . Moneda legal $ 98.991.320.—
Fondo de reserva . . . Moneda legal $ 50.000.000.—

Sucursales y Agencias en toda la República Argentina.
Sucursales en el exterior. — Amberes, Barcelona, Bilbao, Coruña, Génova, Guadalajara, Hamburgo, Londres, Madrid, París, Río de Janeiro, Santiago de Compostela, San Sebastián, Sevilla, Valencia y Vigo.
Corresponsales directos en todos los países.
Expide Cartas de Crédito, letras de cambio y transferencia por cable, compra y vende títulos y valores en las plazas comerciales.
Cobranzas, cupones y dividendos, se reciben valores y títulos en custodia. Descuentos y cobranzas de pagarés y letras.

Hasta nuevo aviso, abona por depósito:
En cuenta corriente . . . . . 2 0|0 anual
A plazo fijo . . . . . Convencional.
En Caja de Ahorros:
Desde $ 1 hasta $ 1.000 . . . . . 6 0|0 anual
Mayor cantidad . . . . . Convencional.
Cobra por anticipos en cuenta corriente:
Vales y conformes . . . . . Convencional.
Montevideo, 1.o de Septiembre de 1922.

Banco de Crédito

Misiones 1423

Capital integrado $ 2.500.000
Reservas 524.460,61

DIRECTORIO — Presidente, doctor Antonio J. Rius; Vicepresidente, doctor Jacinto Casavarilla; Secretario, doctor Antonio Harán; Vocales: doctor Vicente Ponce de León, don Francisco Rocco, don Jorge West, don Juan Carlos Blanco Sienra.

Paga por depósitos

Caja de Ahorros hasta $ 500.00 . . 6 o|o anual
" " " " " 1.000.00 . . 5 o|o "
" " " " " 5.000.00 . . 4 o|o "
Alcancías de $ 2 oo hasta $ 1.000.00 6 o|o "

CAJA DE AHORROS A VENCIMIENTO FIJO

A vencer cada 3 meses. . . . . 4 1|2 o|o anual
" " " 6 meses. . . . . 6 o|o "
" " " 12 meses. . . . . 6 1|2 o|o "
Mayor plazo . . . . . Convencional.
Cuentas corrientes a la vista . . 1 o|o anual
Con 30 días de aviso . . . . . 2 o|o "

COBRA

Cuentas corrientes . . . . . 8 1|2 a 9 o|o
Vales a plazo fijo . . . . . 7 1|2 a 8 o|o
Descuento de conformes . . . . 7 a 8 o|o

EL BANCO EMITE GIROS SOBRE TODOS LOS PUEBLOS DE AMERICA Y EUROPA
REALIZA TODA CLASE DE OPERACIONES BANCARIAS

D PUIG, gerente.

Banco Italo-Belga

CALLE ZABALA 1412

Capital Frs. 50.000.000
Reservas » 25.000.000

Casa matriz: Amberes. Sucursales: Paris, Londres, Rio de Janeiro, Santos, San Paulo, Campinas, Buenos Aires, Valparaiso.

Agente del Credito Italiano.
Corresponsal oficial del Banco Nacional de Bélgica

Laboratorio de Análisis

De los profesores doctores Scoseria y Caffera

Análisis clínicos: Químicos, Microscópicos Bacteriológicos y Biológicos, Reacciones de Widal de Wassermann, etc.—Exámenes histológicos
Convención 1389, entre 18 de Julio y Colonia.—Montevideo

Banco Anglo Sud Americano

SUCURSAL EN MONTEVIDEO

CASA MATRIZ LONDRES

Capital y Reserva — £ 13.000.000

Hacemos toda clase de operaciones bancarias y de cambio.

Banco Británico de la América del Sud

ESTABLECIDO EN 1863

LONDRES, MANCHESTER, BUENOS AIRES, ROSARIO DE SANTA FE, PERGAMINO, RIO DE JANEIRO, SAO PAULO, BAHIA, PORTO ALEGRE, RIO GRANDE, PELOTAS, PERNAMBUCO, ETCETERA.

MONTEVIDEO: Calle Zabala No. 1421.
AGENCIAS
Agencia Rondeau Avenida General Rondeau No. 167.
Agencia Cordón, Calle Constituyente No. 1416.
Agencia Mercedes, Calle Montevideo No. 115.
Mercedes R. O. U.

Tipos de interés hasta nuevo aviso

En Cuentas Corrientes a la vista . . . 1 o|o anual
Otros depósitos . . . . . Convencional

CAJA DE AHORROS

A Vencer cada 3 meses . 5 o|o anual hasta $ 1.000
» 6 » . 6 o|o » » $ 1.000

El Banco recibe Títulos Valores de Bolsa, etc., en custodia.
1.o de Julio 1922. — Charles W. Drever, Gerente.

BANCO POPULAR DEL URUGUAY

Calle 25 de Mayo, 492

Capital autorizado . . . . . $ 5.000.000
" realizado . . . . . " 3.000.000

DIRECTORIO — Presidente doctor don Adolfo Artagaveytia; Vicepresidente doctor don José V. Carvallido; Secretario don Werner Quincke; Vocales: Don Antonio Raffo, doctor don Pedro Ricci; Director Gerente don Esteban A. Elena.

DESCUENTOS - CUENTAS CORRIENTES - CAUCIONES
Giros, Ordenes Telegráficas y Cartas de Crédito sobre las principales Plazas del mundo y pueblos de Italia y España

TASA DE INTERESES

ABONA

Sobre saldos acreedores en cuenta corriente 1 o|o anual
Id Cuentas Corrientes acreedoras . . . . 2 o|o "
En Alcancías hasta $ 1.000:
Después de 3 meses . . . . . 6 o|o "
En Caja de Ahorros;
Después de 30 días . . . . . Convencional
A vencer cada 3 meses . . . . . 5 o|o anual
A vencer cada 6 meses . . . . . 6 o|o "
A vencer cada 12 meses . . . . . 6 1|2 o|o "
En depósitos fijos . . . . . Convencional
pagando siempre el más altointerés de plaza.

COBRA

Sobre cuentas corrientes, descuentos y cauciones Convencional

BANCO COMERCIAL

Establecido en el año 1857

CERRITO esquina ZABALA

Capital realizado . . . . . $ 2.000.000
Fondo de reserva . . . . . " 1.572.000

DIRECTORIO — José Saavedra, presidente; doctor Alejandro Gallinal, vice-presidente; Nicolás Petrano, Félix Ortiz de Taranco, doctor José Irureta Goyena, doctor José Maria de Santayana y Pedro Aramendía, vocales.

Realiza toda clase de operaciones bancarias

ARTURO DAVIE, Gerente

BANCO FRANCES

Supervielle y Cia.
(SOCIEDAD COLECTIVA)
ESTABLECIDO EL AÑO 1887
423-25 DE MAYO-427
MONTEVIDEO

Efectúa toda clase de operaciones bancarias, en el país y con todas las plazas del mundo

COFFRES-FORTS (Cajas de seguridad) para el servicio del público

CASA EN BUENOS AIRES
Supervielle y Cia.
150 SAN MARTIN Y PASAJE GUEMES

J. M. GORLERO
GERENTE